P. o. germ
1259
c 146

Der Schatz.
Der Mühlmeister.
Der zweite Theil.

P.O.germ. 1259 c/2 - 46
Schaubühne
(46)

Wagner.

Nr: 28.

4. St: [illegible]

<36602776480017

<36602776480017

Bayer. Staatsbibliothek

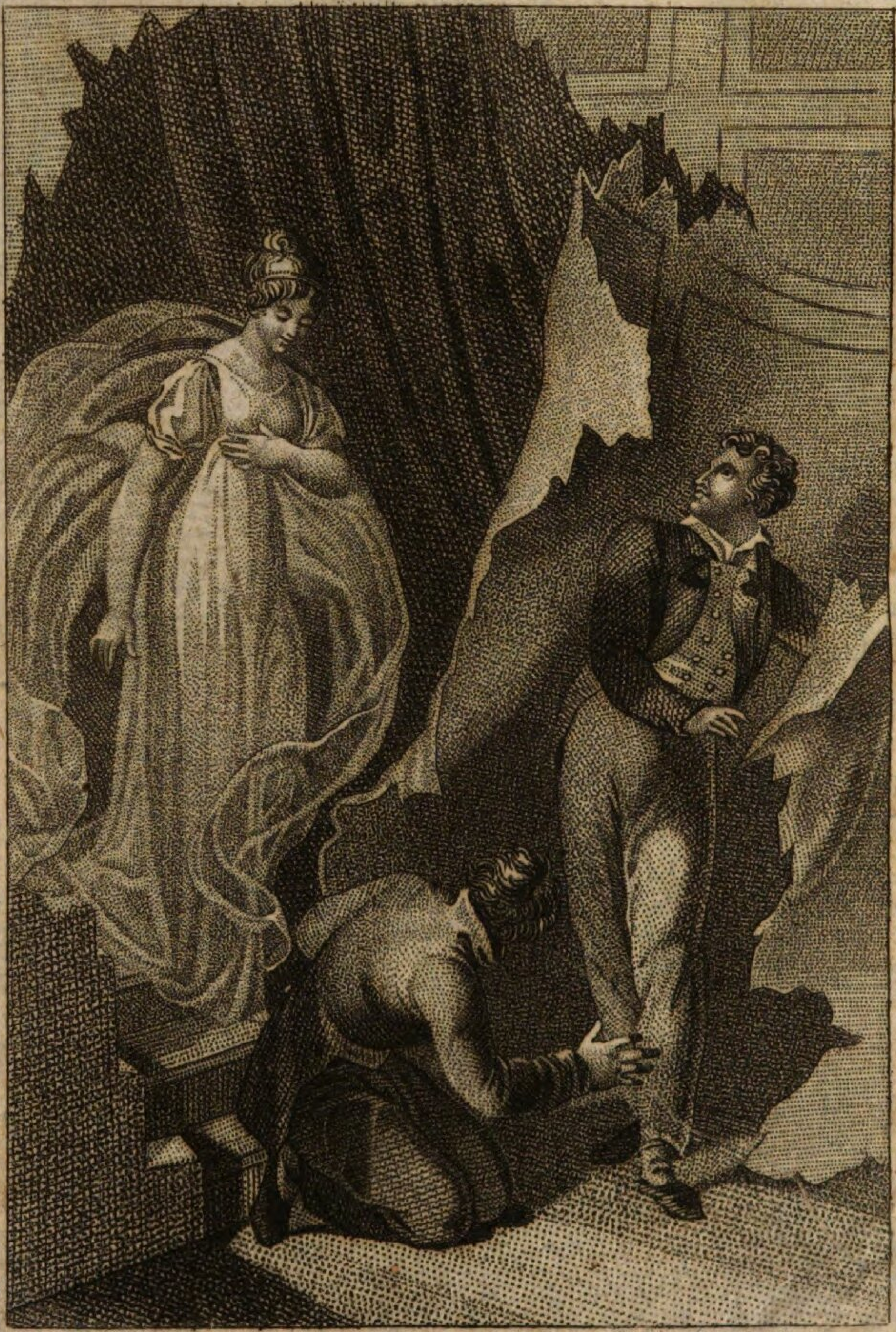

Der Geist!–

Neueste

deutsche

Schaubühne,

oder

dramatische Bibliothek

der neuesten

Lust= Schau= Sing= und Trauerspiele

für das Jahr 1818.

Sechster Band.

Mit einem Titel-Kupfer.

Augsburg und Leipzig,
in Kommission in der von Jenisch und Stageschen Buchhandlung.

BIBLIOTHECA
REGIA
MONACENSIS

Bayerische
Staatsbibliothek
München

Der Schatz.

Lustspiel in Einem Aufzuge

von

C. W. Contessa.

Personen:

Florinde.
Adelbert.
Lampe.

Ein Vorsaal. Zwei Thüren im Grunde, die eine freie Wand in der Mitte lassen. Eine Seitenthür.

Erster Auftritt.

Adelbert allein.

(Er sitzt an einem Tische, auf welchem ein brennendes Licht und ein aufgeschlagenes Buch, in dem er gelesen zu haben scheint.)

Da sitz' ich wiederum einmal! — Allein wie lange?
Bald wieder drückt die Luft, das Athmen macht mir bange,
Und weiter muß ich dann. Heut da und morgen dort!
An allem Ueberdruß, und Ruh' an keinem Ort.
Wohin es geht? — Weiß nicht! — Kann das der Mensch auch wissen?
Wie ein Planet, der sich verwegen losgerissen
Von seiner Sonne, wild durch ferne Himmel eilt,
Hier angezogen, dort, doch nie und nirgends weilt,
Hinaus sich stürzend nach den fremden, kalten Fernen,
Und weit von nachbarlich vertrauten Freundessternen,
Von seiner Sonne weit, erstarrend zu vergehn — —
Halt ein, mein guter Freund! das Gleichniß ist recht schön,

Allein es hinkt! — Ein Weib mit Sonnen z
vergleichen,
Ist Thorheit, Unsinn, ja, von Raserei ein Zeichen!
Und diese Liebe, die in Weiberherzen schlägt,
Ist wahrlich jene nicht, die Welten dort bewegt.
Sie ist nur leerer Schall, verweht, so wie gesprochen;
Ein schwacher Schimmer kaum von dort, verwirrt,
gebrochen
Im trüben Spiegel ungemeßner Eitelkeit;
Ein Staub, auf Fittige des Schmetterlings gestreut,
Mit buntem Farbenspiel die Thoren zu entzücken;
Ein Irrlichtflämmchen nur, den Wandrer zu
berücken,
Den Sehnsucht nach dem Glück des eignen Heer-
des treibt,
Der froh ihm zueilt und — im Sumpfe stecken
bleibt. —
So ist es nun einmal. Wer mag dagegen streiten?
Ich war ein Thor: nun ja! mir gings wie
andern Leuten;
Ich war ein Thor, das heißt: ich liebte einst
ein Weib,
Mein Leben war die Lieb', ihr nur ein Zeit-
vertreib.
Sie war die Sonne, ja, um die mein Seyn
sich drehte,
War dieses Lebens Licht, des bessern Mor-
genröthe, —

Und kurz, was nur ein Mann je für ein Weib
gefühlt,
Das fühlt' ich wahr und treu: — sie hatte nur
gespielt!
(Er geht hastig auf und ab.

Zweyter Auftritt.

Lampe. Adelbert.

(Lampe kommt gleichfalls hastig herein, und rennt, das folgende sprechend, neben jenem auf und ab, doch in entgegengesetzter Richtung.)

Lampe.

Nein! nein! und wieder nein!

Adelbert.

Wo hat ein Herz geschlagen,
Das so wie mein's geliebt?

Lampe.

Es ist nicht zu ertragen!

Adelbert.

Und wo schlug eins, das man so grenzenlos
betrog?

Lampe.

Abscheulich! unerhört!

Adelbert.

Wenn ihre Stimme log,
Wo ist denn Wahrheit noch?

Lampe.

Mich bei der Nase führen!

Adelbert.

O trügerisch Geschlecht!

Lampe.

So boshaft mich vexiren!

Adelbert.

Fort!

Lampe.

Mord!

Adelbert.

Ich hasse dich!

Lampe,

(neben Adelbert in gleicher Richtung herrennend und schreiend:)

Pest! Schwefel! Mord und Tod!

Adelbert

(bleibt stehn und sieht ihn verwundert an.)

Was ist das? Sind Sie toll? — Was haben
Sie für Noth?

Lampe

(bleibt auf der andern Seite des Theaters stehn.)

Du Vater alles Ruhms, du Spender aller Ehren,
Du, ohne das ja nicht die Helden Helden wären,
Du Angelstern der Welt, du Gott der Götter,
sprich!
O Glück, verdammtes Glück! warum verfolgst
du mich?

Adelbert.

Was ist — —?

Lampe.

Man sagt, du sei'st ein Gönner aller
Thoren,

Und ich bin, mein' ich wohl, nicht allzuklug
geboren — —

A d e l b e r t.

Was giebt es denn? Was hat man Ihnen denn
gethan?

L a m p e.

Doch schikanirst du mich von Kindesbeinen an!
Ich mochte noch so sehr mich drücken und mich
schmiegen,
Doch konnt' ich nimmer mich auf grünem Zweige
wiegen.
Veit Lampe war einmal, und blieb ein armes Vieh,
Und seine Firma hieß stets: Lump et Compagnie!
So triebst du es mit mir; und wär's nur das
gewesen!
Doch nein, du hattest mich zum Höchsten auserlesen.
Der Gipfel fehlte noch auf meinen Elendsbau,
Das große K r e u z! — Du gabst mir eine böse
Frau!
Ach wahrlich, wär nicht der (auf Adelbert zeigend.)
mein Retter dort gekommen,
Und hätte plötzlich mich auf Reisen mitgenommen,
Erkennend gleichen Trieb und gleichen Haß in mir —
Ein schmählich Ende war mir zugedacht von dir!

A d e l b e r t.

Was ist — — ?

L a m p e.

Doch ruhst du nicht: noch jetzt im Augenblicke
Erfahr ich deine recht gewählte Teufelstücke.

Adelbert.

Zum Teufel denn, was giebt's? Ich werde mit verrückt.

Was giebt's? Hat die Lott'rie Sie in April geschickt?

Lampe.

Was giebt es? Einen Schatz!

Adelbert.

Wie? Haben Sie — — ?

Lampe.

Ach, haben!

Ich habe nichts!

Adelbert.

So! so!

Lampe.

Er liegt hier wo begraben.

Adelbert.

Und wo?

Lampe.

Ja, wo! Da steckt's! Das ist die ücke ja.

Adelbert.

Doch woher wissen Sie — — ?

Lampe.

Ich weiß es, weil ich's sah!

Adelbert,

(erwartungsvoll auf ihn zutretend.)

Sie sah'n den Schatz?

Lampe.

Im Traum.

Adelbert (ärgerlich.)

Sie sind ein Narr.

Lampe.

Zu dienen

Doch war der Geist kein Narr.

Adelbert.

Der Geist?

Lampe.

Der mir erschienen.

Adelbert.

Ein Geist? Wann? Wo?

Lampe.

Im Traum.

Adelbert.

Gehn Sie zum Henker!

Lampe.

Schön!

Doch dahin ging er nicht. Ich mußte mit ihm gehn;
Er ging in dieses Haus, um mir den Schatz zu zeigen;
Ich sah' ihn, sah den Ort, der ihn verwahrt, so eigen,
So deutlich — oh man sieht so deutlich wachend kaum.

Adelbert.

Nun? dieser Ort?

Lampe.

Nun ja, das war der Ort im Traum:
Ich fand ihn wachend nicht.

Adeibert.

Er bringt mich um die Sinne!

Zum — Himmel! hatten Sie den Ort so deutlich inne,
So galt's nur suchen, und Sie fanden leicht ihn aus.

Lampe.

Den ganzen, langen Tag schon sucht' ich! Doch dieß Haus
Ist mir wildfremd, wir sind erst gestern spät gekommen. —
Nun merken Sie? Wie? Was? Wie hab' ich mich genommen?
Ha, Wissenschaft schafft Witz und wetzet den Verstand!
Die Wünschelruthe nahm ich also gleich zur Hand,
Und schritt nun, so armirt, bedächtig hin und wieder,
Durchschritt das ganze Haus, die Treppen auf und nieder,
Und auf dem Boden — —

Adelbert.

Nun?

Lampe.

Da fand ich nichts; darauf
Im Keller — nichts! Es war als sucht' ich Tugend auf.

Adelbert.

Ein unbekannt Juweel für Sie, wenn Sie's auch fänden.
Sie sind langweilig.

Lampe.

Schön! Es wird sich plötzlich wenden;
Denn plötzlich komm' ich an die Thür' hier nebenbei. —
Die Wünschelruthe zuckt, ganz leise, eins, zwei, drei —
O Himmel! jetzt — ich geh' noch näher: stärk're Regung!
Ich trete an die Thür': die heftigste Bewegung!
Es ist kein Zweifel mehr, gefunden ist der Platz, —
In dieser Stube, ja, da find' ich auch den Schatz.
Ich seh' ihn schon, ich seh' des Goldes süßen Schimmer —
Ich öffn', ich tret' hinein und — find' ein Frauenzimmer!

Adelbert.

Wie?!

Lampe.

Ja.

Adelbert.

Nicht möglich.

Lampe.

Ja.

Adelbert.

Alt, ohne Zweifel?

Lampe.

Nein.

Adelbert.

Jung? schön?

Lampe.

Ein Engel! Ja.

Adelbert.

Es kann nicht möglich seyn!
Sie hörten gestern selbst den Wirth ja hoch betheuern — —

Lampe.

Sein ganzes Haus sei leer von solchen Ungeheuern;
Drum zogen wir gleich ein.

Adelbert.

Und dennoch? —

Lampe.

Mein Geschick!
War kein Weib da; so schuf es eins im Augenblick —
Um mich zu kränken.

Adelbert,

(nach der Seitenthür zeigend.)

Wie? Hier also in dem Zimmer?

Lampe.

Ja.

Adelbert.

Heut' noch zieh' ich aus.

Lampe.

Und ich, ich bleibe nimmer
In solcher Nachbarschaft. Fort! — Doch der Schatz? — Ei! ei!
Der bleibt hier liegen? Was?

Adelbert.

Der Drache liegt dabei.

Lampe.

Ich heb' ihn dennoch! — Ach! er ist wohl schon
gehoben!
Weh'! jetzt besinn' ich mich. Der hat's nicht
aufgeschoben;
Der roch ihn gleich heraus. O Gott! der Kerl
ist flink.

Adelbert.

Wer denn?

Lampe.

Wohl eben jetzt — ja, — hören Sie?
Pink, pink!
Da meißelt er — da! pink — pink, pink! —

Adelbert.

Sind Sie von Sinnen?
Wer meißelt denn? Wer denn?

Lampe.

O mein! der Kerl da drinnen.

Adelbert.

Da drinn?

Lampe.

Er hebt den Schatz.

Adelbert.

Er! Wer?

Lampe.

Der Officier —
Der uns jetzt überall begegnet, der ist hier —
Der mit dem Barte — ach! der alles weiß — der
Teufel,

Der Rabensohn! der hat den Schatz, es ist kein Zweifel.
Ich sah ihn heute früh — und jetzt erst fällt mir's ein! —
Er ging recht gradezu in's Zimmer da hinein.

Adelbert.

Zu ihr?

Lampe.

Und ihm! er hat so Schatz als Schätzin — beide!

Adelbert.

Verdammt!

Lampe.

Der Kaliban! der Zauberer! der Heide!
Was? einen solchen Schatz, und auch ein solches Weib?
Zum Henker, nein, das ist zu viel auf einen Leib.
Ich leid' es nicht!

Adelbert.

Ich will das letzte gern ihm lassen.

Lampe.

Ich laß ihm nichts!

Adelbert.

Ei, Sie, der Sie die Weiber hassen,
Sie wollten — — ?

Lampe.

Ja, hier gilt nichts von Bedenklichkeit.
Erst nehm' ich sie; dann ist's zum Hassen immer Zeit.

Adelbert.

Nein, lieber keinen Schatz, als noch ein Weib daneben!

Lampe.

Verehrter, hätten Sie nur diese, diese eben
Mit einem Blick gesehn!

Adelbert.

Nun was? Schön soll sie seyn?
Das sind die Schlimmsten just. Sie sprach mit Ihnen?

Lampe.

Nein.
Allein sie lächelte. Ja, Werther, dieses Lächeln —
Es war, als fühlte man die Himmelslüfte fächeln.
Solch Lächeln machte selbst die Finsterniß zum Licht.

Adelbert.

Ich kenne Sie nicht mehr. Wie, schämen Sie Sich nicht?

Lampe.

Nachher vielleicht, Jetzt muß ich andre Dinge denken.

Adelbert.

So leicht ist Ihre Kraft zu biegen und zu lenken?
Ist das Philosophie? Was Jahre aufgebaut,
Das hat ein einz'ger Blick, ein Lächeln weggethaut?
Ein Weiberlächeln? Pfui! so kläglich sich zu weisen!
In meiner Schmiede, Freund, da macht man bess'res Eisen.

Stieg' auch ein Engel selbst, geformt aus lauter Licht,
Als Weib zu mir herab, mich rührt' er dennoch nicht.
Ja wenn im Himmel selbst — —

(Im Nebenzimmer schlägt eine Harfe einen Akkord an.)

Was ist das? Welche Töne?

Lampe.

Nun, hören Sie's denn nicht? Sie ist es, die Sirene!

(Er läuft an die Seitenthür und guckt durch das Schlüsselloch. Adelbert geht unruhig hin und her, dazwischen stehen bleibend und horchend, und rückt dabei immer näher nach der Seitenthür.)

Adelbert.

Nun, sehen Sie denn was?

(Lampe winkt ihm mit der Hand Stille zu. Die Harfe spielt fort.)

Das mag ich wohl gestehn,
Sehn möcht' ich es doch wohl, das Wunder. Nichts als sehn.

(Er tritt hinter Lampen und sucht über dessen Rücken hinweg gleichfalls durch das Schlüsselloch zu gucken.)

Erlauben Sie! Ich will nur einen Blick — ich bitte!

(Er zieht jenen, da er nicht hört, bei den Rockschößen von der Thür' weg, und nimmt schnell seinen Platz ein.)

Lampe.

Ich bitte sehr! — Das ist wohl großer Herren Sitte!
Allein die gilt hier nicht! — Erlaubniß! —

(Da er nirgends ankommen kann, kriecht er unter Adelberten und verdrängt ihn, indem er sich zwischen ihm und der Thüre in die Höhe schiebt.)

Adel-

Adelbert.

Sind Sie toll?

Es ist ja nichts zu sehn!

Lampe.

Ach, was der Mensch sehn soll,

Das sieht er doch.

(Eine weibliche Stimme hebt an die Harfe zu begleiten.)

Adelbert.

Still! still! sie singt.

Lampe.

Ach welche Klänge!

Es ist als ob sie mir in allen Fibern sänge.

O Nachtigall!

(Der Gesang fährt fort. Adelbert ist in großer innerer Bewegung.)

Adelbert,

(nachdem Gesang und Harfe leise verhallt.)

Was klopfst du thöricht Herz so sehr?

Ein Liedchen war es, und es sang's ein Weib — nichts mehr!

Ein Klang — ein Hauch, wie der, von dem die Segel schwellen! —

Und doch — mein Leben trieb auf seinen leisen Wellen,

Und ach! ich folgte gern der freundlichen Gewalt!

Nicht Klang — nicht Hauch! Ich sah's. Es hatte Form, Gestalt,

So lieb mir, so vertraut, wie bess'rer Zeit Gespiele;

Lampe.

Da kommt er eben her.

Dritter Auftritt.

Florinde. Die Vorigen.

(Florinde in Officier-Kleidung, durch einen Bart, ein Pflaster über dem Auge, oder etwas dergleichen unkenntlich gemacht. Verstellte Stimme.)

Florinde.

Sieh' da! ich freue mich — —

(Adelbert und Lampe gehen hastig auf sie zu.)

Adelbert.

Wer ist das Frauenzimmer?

Lampe.

Wo haben Sie den Schatz?

Adelbert.

Verstellen Sie Sich immer,
Sie kommen hier nicht los.

Lampe.

Wo ist der Schatz? Heraus!

Adelbert.

Wer ist sie? was ist sie? wie kommt sie in
dies Haus?

Lampe.

Nur schnell!

Adelbert.

Geschwind!

Lampe.

Heraus!

Florinde.

Mit Gunst, sehr werthe Herren — —

Lampe.

Nichts Gunst! Gerechtigkeit! Da hilft kein weit'res Sperren.
Mir zeigte ihn der Geist, und folglich ist er mein.

Florinde.

Sehr wohl! doch bitt' ich, nicht so mörderlich zu schrei'n,
Vielmehr mit ein'ger Ruh und deutlich zu erklären,
Von was die Red', und was Sie denn von mir begehren.

Adelbert (schnell.)

Das Frauenzimmer.

Lampe.

Und den Schatz.

Florinde.

Den Schatz? Aha!

Lampe (für sich.)

O Gott! er hat ihn!

Florinde.

Und das Frauenzimmer?

Adelbert.

Ja.

Florinde.

Aha!

Adelbert (für sich.)

Da haben wir's, er kennt sie auf das beste!

Lampe,

(Adelbert auf die Seite ziehend.)

Es ist kein Zweifel mehr, wir kommen nach dem Feste!
Er hat ihn schon, den Schatz, das sieht man ganz genau,
Und unsre Dame ist am Ende seine Frau.

Florinde.

Nun, eine Dame und ein Schatz — zwei gute Dinge!
Das heißt: wenn jene hübsch, und dieser nicht geringe.
Sehr wohl! So wüßt' ich denn der werthen Herrn Begehr,
Doch muß ich frei gestehn, gern wüßt' ich auch noch mehr!
Gern wüßt' ich — kann der Mensch der Neugier sich entbrechen? —
Von welcher Dam denn, und welchem Schatz Sie sprechen.

Lampe.

So speißt man uns nicht ab!

Adelbert.

Sie scherzen, wie es scheint.

Lampe.

Wir nicht! —

Adelbert.

Mit einem Wort: die Dame ist gemeint,
Die dort im Zimmer ist, und die Sie sicher kennen,
Und diese bitt' ich mir zu zeigen und zu nennen.

Lampe.

Und gleichermaßen ist zugleich der Schatz gemeint,
Den mit der Dame dort der gleiche Ort vereint,
Der in dem Zimmer liegt, und den sie sicher kennen;
Den bitt' ich mir nicht bloß zu zeigen und zu nennen,
Ich bitte mir ihn aus, ganz, gänzlich, ganz und gar

Florinde (zu Adelbert.)

Wie wissen Sie, daß dort die Dame — — ?

Adelberte

Das ist klar!
Weil ich sie hier gehört, weil er sie dort gesehen.

Florinde (auf Lampe zeigend.)

Und weil er dort ein Narr, so muß ich frei gestehen,
Daß mich sein Sehen noch nicht überzeugen kann.

Lampe.

Was?!

Florinde.

Der säh mich wohl für ein Frauenzimmer an!

Lampe.

Wer wagt's — —

Adelbert.

Und doch sind Sie heut früh zu ihr gegangen.

Florinde.

Zu ihr? Unmöglichkeit! Wer will sich unterfangen — ? —

Lampe.

Ich sag's!

Florinde.

Sie sind ein Narr! das hab' ich schon gesagt.
Sie haben nichts gesehn, und werden nicht gefragt.
So wahr ein Mann ich bin, ich ging nicht in dies Zimmer.

Lampe.

Pest! Schwefel! Herr — Herr Mann! Das litt' und leid' ich nimmer!
Ein Narr bin ich? Und auch ein Lügner obendrauf?

Florinde.

Wer einen nimmt, der kriegt den andern in den Kauf.

Lampe.

Ich leid' es nicht!

Florinde.

Sehr wohl! ich bitte nur zu wählen.
Pistolen — Degen — Wann? und wo? Wie Sie befehlen.

Lampe

(sucht im Schwatzen Gelegenheit fortzukommen.)

Das fordert Blut. Ganz recht. Blut fließet auch noch heut.
Ich bin ein guter Kerl, das aber geht zu weit.

Der Riese selbst erliegt am Ende wohl den Zwergen.
Geduld, du edles Kraut, du wächst auf hohen
Bergen!
Nicht jeder kauft, wer will, dich auf dem Markt-
platz ein,
Und höhlt der Tropfen nicht den allerhärtsten
Stein?
Ich bin ein guter Kerl, und lasse mit mir
sprechen;
Doch allzustraff kann selbst den festen Stahl zer-
brechen.
Grob schallt es in den Wald, und grob auch schallt's
heraus.
Zu vieles Klopfen treibt die Schneck' aus ihrem
Haus!
Ich bin ein guter Kerl; doch ist der Damm
durchbrochen,
So tobt des Wassers Grimm: die Brücke mit den
Jochen,
Das Haus mit sammt dem Dach, der Stall mit
sammt dem Rind,
Der Koben mit dem Schwein, die Wiege mit dem
Kind,
Der Mann mit seiner Frau, der Herr mit seinem
Pudel,
Stürzt, treibt und wogt dahin in dem erboßten
Strudel.

(Florinde will ihn unterbrechen, er läßt sie nicht zum Wort kommen.)

Sturmläuten, Angstgeschrei, und Jammer weit und breit!
Kein Giebel schützt: der Tod ersteigt die höchsten Gipfel,
Erklimmt die Berg' und wiegt sich in der Bäume Wipfel.
Helft! rettet! — Sturm und Blitz! — Der jüngste Tag ist nah! —
(Florinde geht auf ihn zu, er gewinnt die Thür.)
Es ruft mich ein Geschäft: bald bin ich wieder da.
(Schnell ab.)

Vierter Auftritt.

Florinde. Adelbert.

Florinde.

So sind wir denn allein. Ich jagt' ihn bloß von hinnen,
Um Raum mir zum Gespräch mit Ihnen zu gewinnen.

Adelbert.

Was wollen Sie?

Florinde.

Wie oft wünscht' ich den Augenblick!
Nun ist er da, nun fehlt mir Wort, Muth und Geschick,
Und wie ein blödes Kind schlag' ich die Augen nieder.

Adelbert.

Sehr seltsam in der That! (Für sich.) Was ist denn das schon wieder?

Florinde.

Ja, seltsam steh' ich wohl vor Ihrem Angesicht.
Die Liebe — seltsam, daß so schwer sich's von ihr spricht —

Adelbert.

Macht, weil sie selten ist! Ich spreche von der wahren.

(Für sich.)

Die Lieb'? Er will wohl gar sein Herz mir offenbaren?
Er liebt die Sängerin — es kann kein Zweifel seyn —
Und weiht — das ist zu toll — mich zum Vertrauten ein!

Florinde.

Sie haben nie geliebt?

Adelbert.

Hm! ich? besondre Frage!
Ich gebe sie zurück.

Florinde.

Ach, mit dem letzten Schlage
Löscht wahre Liebe nur in reinem Herzen aus.
Wer liebte, liebt auch noch.

Adelbert (für sich.)

Aha! nun kommt's heraus.

Florinde.

Und Sie?

Adelbert.

O still, das ruht! Wir wollen es nicht stören.

Florinde.

Ich weck' es. Sprechen Sie. Ich will, ich muß
es hören.

Adelbert.

Nun ja, einst liebt' ich auch —

Florinde.

Und — ? Nun? Jetzt nicht mehr?

Adelbert.

Nein!

(Florinde wendet sich heftig bewegt von ihm ab.)

Ich hasse. — Wollen Sie, wie ich, betrogen
seyn — —

Florinde.

Betrogen? — Ach ich bin's! Verrathen und
verlassen!

Bin nicht geliebt — ich hör's! — und kann doch
nimmer hassen.

Adelbert.

Sie hörten es? Von ihr?

(Auf die Seitenthür zeigend. Florinde schweigt.)

Sie sind sehr tief bewegt. —

Der Gegenstand, für den ein Herz so innig schlägt,
Muß doch sehr liebenswerth, sehr schön seyn, sollt'
ich meinen?

Florinde.

Ach nein, nicht allzusehr! Mir mußt' er so
erscheinen,

Mir nur so liebenswerth, zu meiner bittern Qual!
Und wär's ein Ungeheu'r: ich liebt' ihn nun einmal.
Er floh vor mir, und ich folgt' ihm auf jedem
Schritte;
Ich folg' ihm rastlos n o ch, verletzend Zucht und
Sitte,
Und nur — damit sein' Mund mir die Gewiß-
heit giebt,
Daß er mich nicht mehr l i e b t — daß er mich
n i e geliebt!

A d e l b e r t.

Sehr hart!

F l o r i n d e.

Das finden S i e?

A d e l b e r t.

So ist es wohl zu nennen.
Und doch werd' ich Sie kaum unglücklich heißen
können.
Sie l i e b e n, mich quält H a ß, ein Pfeil, den
das Geschick
Tief in die eigne Brust des Schützen wirft zurück.

F l o r i n d e.

Das fühlen Sie — und doch — ?

A d e l b e r t.

Ich m u ß! Ach, s o zu müssen! —
Mein Schicksal sollen Sie in wenig Worten wissen.
Auch mir, mein Freund, ging einst in kurzer
Stunden Lauf
Auf einer Blüthenwelt ein neuer Himmel auf.

Auch ich, mein Freund, war einst ein Göttersohn auf Erden.
Das heißt: ich liebt' ein Weib, und schien geliebt zu werden.
Ich s c h i e n es. Das Geschlecht lebt nur in Trug und Schein!
Die Blüthen fielen ab, mein Himmel stürzte ein.
Der Blick, der lächelnd sich in heiße Thränen hüllte,
Die Sehnsucht, die sich, süß befriedigt, niemals stillte,
Ja selbst des Herzens Puls, der an dem meinen schlug,
Ihr Wort, ihr Kuß, ihr Schwur, war alles Schein und Trug!
Just da ich kam, mich ihr auf immer zu verbinden,
War ich so glücklich — sie in fremdem Arm zu finden.

F l o r i n d e (für sich.)

Das war's!? — (Laut.) Sie sahen falsch.

A d e l b e r t.

Wie das? Wie wissen Sie — — ?

F l o r i n d e.

Ich meinte — was man sieht, ganz sicher weiß man's nie,
Es lügt wohl oft der Schein.

A d e l b e r t.

Der Schein hat nicht gelogen.
Der Schein sprach wahr. N i c h t e r, nur s i e hat mich betrogen.

Florinde.

Doch wenn, ich meine nur — gesetzt, er sprach nicht wahr?

Adelbert.

Was wollen Sie? Nein, nein! Es war nur allzuklar!

Florinde.

Doch aber, wenn nun, wenn Sie falsch gesehen hätten?

Adelbert.

Wie gern möcht' ich mein Herz auf einen Zweifel betten!
Doch keinen fand ich auf.

Florinde.

So suchten Sie danach?
So war doch noch der Wunsch in Ihrer Seele wach,
Daß Sie unschuldig, rein, die einst Geliebte fänden?

Adelbert.

Ich bitte, lassen Sie uns ein Gespräch beenden,
Das Wünsche, Schmerzen weckt, die Zeit kaum eingewiegt.
Ach! wenn es möglich wär! Dieß herbe Wenn, es liegt
Wie starren Winters Schnee auf Paradiesesauen.—
Nur einmal möcht' ich noch ihr in das Auge schauen!

Ach, dieses Auge —! Nein! du freundlich mildes Licht,
Du heller, klarer Stern, du lügst, du täuschest nicht!
Noch einmal scheine mir, dann will ich dir vertrauen,
Dann schmilzt des Winters Schnee, es grünen frisch die Auen,
Der blaue Himmel glänzt in neuer Frühlingslust,
Und neues Leben regt sich in der starren Brust.

Florinde (für sich.)

O Gott! er liebt mich noch! — Mein Herz, wirst du's ertragen?!

Adelbert.

Sie hatten recht, mein Freund: ich fühl' Ihr Wort hier schlagen.
Wer liebte, liebt auch noch! Es ist vergeb'ne Müh',
Was die Vernunft auch spricht: noch immer lieb' ich sie.

Florinde (für sich.)

Ist's wirklich? Träum' ich? Kaum wag' ich dem Wort zu trauen,
Ein Schiffer, dem nach Sturm, nach einer Nacht voll Grauen,
Nach langer Irrfahrt Müh', nun endlich, da es tagt,
Aus grauem Nebelduft der Heimath Küste ragt:
Er steht und sieht, und glaubt kaum, daß er wirklich sehe,

Und

Und zittert, daß der Wind ihm nicht sein Glück
verwehe.

Adelbert.

Was haben Sie? Was ist's? Ihr Auge strahlt
von Licht —
Wie eines Glücklichen verklärt, glänzt Ihr
Gesicht —!

Florinde,

(indem sie auf ihn mit offnen Armen zugeht.)

O Gott, ich bin es ja!

(Sie bleibt plötzlich stehen und läßt die Arme sinken.)

Adelbert.

Sie sind's? Und doch so eben — —
Woher so schnell das Glück?

Florinde.

Sie können mir es geben —

Adelbert.

Ich? (Für sich.) Nun Freiwerber wohl noch gar! —
Ein feiner Platz!

(Laut.)

Und wie? Was meinen Sie?

Florinde.

Ich meinte nur — den Schatz!

Adelbert.

So wär' es wirklich wahr? Sie scherzen.

Florinde.

Nein, gefunden
Ist er, er liegt uns nah. Für zweie, die ver-
bunden,

Für zwei, die lieben, ja, für die liegt er bereit.
Sie sehen nun, mein Freund, warum ich mich gefreut:
Sie lieben noch, ich auch. So ist er uns gegeben;
So liegt es nur an uns, vereint den Schatz zu heben.

Adelbert.

Ei, topp! da schlag' ich ein!
(Er reicht ihr die Hand, in die sie zögernd die ihrige legt.)
Doch wann? und wo? und wie?
Sie zittern? Was ist das? Ich bitte, sprechen Sie!

Florinde (nach einer kurzen Pause.)

Einst ließ in grauer Zeit ein König seinen Kindern,
Des Lebens Müh und Noth und Ueberdruß zu mindern,
Voll Huld nach seiner Art, ein reiches Kleinod nach.
Wer reines Herzens ist von euch, und wer — so sprach
Der König, als er schied — wer, seiner selbst vergessend,
Den Werth des Kleinods mit des Vaters Liebe messend,
Sich selber giebt als Preis, der wird, doch nicht allein,
Selbander wird er nur des Kleinods Finder seyn. —
Es ward von wenigen des Suchens werth gehalten.
Nur einer fand's, und still ließ er die Brüder schalten.
Sie wurden alle reich, geehrt, berühmt und groß,

Erobrer, Helden, doch — glücklich ward jener bloß.
Und als nun bald darauf auch trübe Zeiten kamen,
Die seinen Schein dem Ruhm, sein Gold dem Reichthum nahmen,
Und so den Andern nur ihr armes Selbst verblieb,
Da hatte doch das Glück noch stets den Einen lieb.
Das Kleinod konnt' er nicht, nicht seinen Schatz verlieren;
Der blieb, ein milder Stern, ihn durch die Nacht zu führen;
Er fühlte sich durch ihn des Vaters Liebe nah,
Bis er das Morgenroth vom letzten Hügel sah.

Adelbert.

Das ist ein Räthsel!

Florinde.

Wohl! Versuchen Sie's zu deuten.
Denn nur die Lösung kann auch der Besitz begleiten.
Nah' liegen beide, wie, den Meisten unbewußt,
Das ferngesuchte Glück: — ganz nah' in eigner Brust!

(Sie will gehen; Adelbert hält sie auf.)

Adelbert.

Nun wohl, ich werde auf des Räthsels Deutung sinnen.
Doch um recht ungestört das Sinnen zu beginnen,
Möcht' ich vorher — — sonst läßt die Neugier mir nicht Ruh' —

Gern wissen, wer sie ist, auch wohl sie sehn dazu.
Das heißt, die Nachbarin.

Florinde.

Wie? hab' ich recht vernommen?
(Für sich.)
Das ist doch unerhört! Jetzt, jetzt darauf zu kommen!
(Laut.)
Ich meint' in Ihnen sei die alte Lieb' erwacht,
Und hatte mir Ihr Herz nicht weit genug gedacht,
Um solche Neugier jetzt noch neben ihr zu fassen.

Adelbert.

Ei nun, das Eine thun, und nicht das Andre lassen!
Die Nachbarin ist schön: das Schöne sieht man gern.
Frei allen Menschen scheint's, ein lichter Himmelsstern.
Und, werther Freund, umsonst hält es der Geitz verschlossen:
Nicht wer's besitzt, wer's fühlt, der hat es auch genossen.

Florinde,
(ihn mit dem Blick prüfend.)
Bewundern kann ich nur.

Adelbert.

Und war's nicht eben sie,
Die dem geliebten Bild so frische Farben lieh?

Der Ton, die Stimme war's, die mir Erinnerungen
Aus schöner, alter Zeit zum Leben aufgesungen.

Florinde (für sich.)

Wie fein der Sünder doch sein eignes Herz besticht! —
Nein, so ganz ungestraft bleibt ihm die Neugier nicht!

Adelbert.

Drum wünscht' ich sie zu sehn, ich wünscht' es aufzuhellen,
Was mich so tief bewegt — —

Florinde,
(indem sie schnell abgeht.)

Ich werd' es gleich bestellen.

Fünfter Auftritt.

Adelbert. Hernach Lampe.

Adelbert.

Bestellen? Was? Bei wem? Ich glaub' er foppt mich gar?
Er kennt die Nachbarin und liebt sie, das ist klar.
So freundlich er vorher auch gegen mich gewesen,
Der Aerger war ihm gleich von dem Gesicht zu lesen,
So bald ich sie erwähnt.

Lampe,
(den Kopf zur Thüre hereinsteckend.)

Nun, ist er endlich fort?
(Kommt herein.)

Zu fein und meinem Glück; sonst gab es einen Mord.
Zwar hörte schon mein Blut ein wenig auf zu rasen,
Doch ist ein Blick genug, den Zorn frisch anzublasen.

Adelbert.

Und dieser Schatz! — Geduld, er soll uns Rede stehn.
Den Wirth, vor allem, will ich auszuhorchen gehn.
(Er geht ab.)

Sechster Auftritt.

Lampe
(allein, anfangs ihm nachrufend.)

Wo gehn Sie hin? He — Wenn Sie blieben, wär' es besser.
Nicht gerne bänd' ich an mit diesem Menschenfresser,
Käm' er mir in den Wurf — ich stünde dann für nichts! —
Und ach! bedenk' ich mir, du Vater alles Lichts,
Mit welcher weisen Kunst, dir selbst zur Augenweide,
Vollendet ward der Mensch, ein wundervoll Gebäude
Wie schön von Außen her mit Anmuth ausstaffirt,
Inwendig reich mit Geist und Seele tapezirt,

Und denk', ein Spitzchen nur schlecht Eisen, zwei
Querfinger,
Es macht dieß Meisterstück zum schnöden Kirch-
hofdünger;
O Gott, so fühl' ich mich zu Thränen fast ge-
bracht. —
Ja wenn der Schatz nicht wär — — Der Traum
in dieser Nacht,
War doch zu deutlich! Und der Wünschelruthe
Springen
Kann doch umsonst nicht seyn! — Nein, nein, rühr'
deine Schwingen,
Sei unverzagt, mein Herz! — Der hat ihn auch
noch nicht!
Gehofft! — Kein Zweifler schaut des Glückes
Sonnenlicht. —

(Er lauscht.)

Es ist so still da drin. — — Fast wag' ich an-
zuklopfen! —

(Er guckt durchs Schlüsselloch.)

Was? zugestopft? Ei, ei! Das Schlüsselloch
verstopfen —
Ein Zettel scheint's – etwa ein Briefchen? — Laß
doch sehn.
Ein Briefchen — richtig! — Gar versiegelt — Und
an wen?
Die Aufschrift fehlt. — An mich! Wer findet,
der genieße.

(Er bricht ihn auf.)

Von Frauenhand — von ihr! — Verdammte
Krakelfüße!

(Er liest.)

„Verfolgt vom Unglück“ — Was? Dein Schutz
und Schild ist da!
„Von roher“ — hm — „Gewalt bedrängt“ — Ich
dacht' es ja:
Er hält sie eingesperrt und spielt den türk'schen
Bassen.
„Verlassen von mir selbst“ — doch nicht von mir
verlassen!
Ich helfe — wenn ich kann — „wag' ich es, frem-
den Muth
Um Rettung anzuflehn“ — Muth? Rettung?
Das ist gut!
Das Briefchen ist an mich. Sie kennt schon meine
Schwächen.
„Der Preis“ — Auch gut: der Preis! Das heißt
vernünftig sprechen.
Umsonst der Tod! — „der Preis ist ein — ein“ —
Was soll's seyn? —
„Ein Schatz“ — O Himmel! Wie? — Es blitzt! Schlag
vollends ein,
Du Glücksgewitter! — Ja: — „ein Schatz in mei-
ner Nähe“ —
Es dunkelt schon etwas — ob ich denn recht
auch sehe —?
„S — c — h — a — tz —!“ — Da steht die
Schelme ja,

Wie zarte Kinderchen mit schwarzen Augen da! —
„Ein Schatz in meiner Näh', den aber nur" —
Kein Aber! —
„Ein Mann erheben kann." — Das ist der rechte
Haber! —
Ein Mann nur? Kluger Schatz! Der rechte Mann
bin ich!
Frisch, grün vom Stengel weg, heb' ich gleich
s i e und d i ch,
Und laß mich mit der Frau und mit dem Schatze
trauen.
Nun aber wie? — und wenn? — Wir wollen wei-
ter schauen.
„Mein Reiter halte sich nach sieben Uhr be-
reit" —
Nach sieben? Alle Blitz? Glock sieben ist nicht
weit.
„Doch mit verbundnen" — wie? — „Doch mit
verbundnen Augen." —
Was? sollt' ich wirklich noch zum Liebesgotte
taugen? —
„Ich komme dann ihn abzuholen." — Immer zu!
Wer eine Frau sich nimmt, spielt allzeit Blindekuh.
Und geh'n wir alle nicht dem Schicksal b l i n d
entgegen?
O Lampe, guter Sohn, bald ist mit sieben Schlägen
Der Himmel über dir nun wieder himmelblau!
Gleich scheiden laß ich mich nun von der alten
Frau,

Mach' ein brillantes Haus, und fahre stracks mit Vieren.
Ein Heer Schmarotzer liegt mir nun vor allen Thüren;
Ich esse was ich mag, ich trinke was ich kann,
Bin klug, gelehrt, brav, fein, schön, kurz ein reicher Mann!
O Lampe, werthes Haus, wie wirst du dich nun nennen?

Siebenter Auftritt.

Adelbert. Lampe.

Adelbert

(schnell eintretend; er hat ein brennendes Licht in der Hand.)

Was ist das, liebster Freund? Der Wirth will niemand kennen,
Nicht unsern Offizier und auch die Dame nicht.

Lampe,

(leise für sich singend.)

La, la, la, la, la, la!

Adelbert.

Er ist sehr bös und spricht,
Wir thäten's nur, sein Haus um seinen Ruf zu bringen.

Lampe.

La, la, la, la, la, la!

Adelbert.

Mir ist es nicht zum Singen!

Ich bin verdrießlich. Sehr! Warum ließ ich ihn gehn?
Warum zwang ich ihn nicht, die Wahrheit zu gestehn?
Geduldig lass' ich mich von ihm mit Fragen quälen;
Ja, endlich fällt's ihm ein, mir Räthsel zu erzählen!

Lampe (etwas lauter.)

La, la, la, la, la, la!

Adelbert.

O Herr! Sind Sie gescheut?
Wie? was bedeutet denn die große Lustigkeit?
Sah'n, hörten Sie etwas? Wen feiern Ihre Lieder?

Lampe (noch lauter.)

La, la, la, la, la, la!

Adelbert.

Was? oder sang sie wieder?
Nun? Oder haben Sie den Schatz wohl gar etwa?

Lampe (schnell davon gehend.)

La, la, la, la, la, la! la, la, la, la, la, la!

Achter Auftritt.

Adelbert allein.

O christliche Geduld, hilf mir die Narr'n ertragen!
Der flößt mir Mährchen ein, und zapft mich an mit Fragen;
Der fällt in froher Wuth mich musikalisch an!

Zum Henker mit den Kerls! — Was er doch haben kann?
Oh, der verwünschte Schatz verwirrt ihm noch die Sinne.
Und weiß ich selber denn so recht, was ich beginne?
Es sieht fürwahr recht bunt in meinem Kopfe aus.
Ich werde mit verrückt in diesem Narrenhaus!
Kaum nah' ich mich der Thür', so denk' ich ganz im Stillen:
Was macht sie wohl? — und geh' und gucke wider Willen.

(Er geht nach der Seitenthür und guckt durch das Schlüsselloch.)

Ha, sieh doch nur wie fein! Man hat den Paß verlegt.
Daß aufgehaltner Trieb sich um so stärker regt,
Das weiß man, scheint's; und will, die Zeit nicht zu verlieren,
Zur Noth durch Schlüsselloch ein wenig kokettiren.—
Ich räume den Verhau. Das soll doch wohl so seyn?

(Er zieht ein Papier heraus.)

Ei, ei! was ist denn das? Ein Briefchen zart und klein.
Und ohne Aufschrift? Wohl! so lautet's an den Finder.
Laß sehn! — (Indem er es erbricht.) Du thöricht Herz, was klopfst du denn geschwinder?

(Er liest.)

„Verfolgt von Unglück, von roher Gewalt be-

„drängt, verlassen von mir selbst, wage ich es,
„fremden Muth um Rettung anzuflehn.“
Unglücklich und bedrängt? Um Rettung muß sie flehn? —
Wohlan, ich rette sie — und wär sie auch nicht schön!
„Darf ich auf Ihren Beistand rechnen, so er-
„warten Sie mich Punkt sieben Uhr, jedoch
„mit verbundenen Augen. Verhältnisse, die
„Sie erfahren werden, zwingen mich, dieß
„zur unerläßlichen Bedingung zu machen.
„Ich komme Sie abzuholen.“
Verbundne Augen? Hm! Besonderes Verlangen!
Die Dame will mich, scheint's, wie einen Maulwurf fangen.
Nein, wenn man retten soll, sieht man doch gern dabei,
Ob's denn des Rettens wohl auch werth gewesen sey.
Soll ich, ein blindes Pferd, vielleicht die Mühle treiben,
Und Andern soll das Mehl, mir nur die Kleie bleiben?
Geht nicht! Ich schlag' es ab. Solch kindisch Fastnachtspiel! —
Und doch — komm' ich nur blind, sonst gar nicht an das Ziel.
(Er sieht in den Brief.)
Hm! unerläßlich ist's — warum? soll ich erfahren.

Ja, das Warum? das ließ ich gern mir offenbaren.
Sehr gern. — Um sieben Uhr? — Das ist ja nicht
mehr weit.

(Man hört eine Uhr sieben schlagen.)

Da schlägt's! — Bei Gott, sie kommt! —

(Er reißt das Schnupftuch aus der Tasche, und verbindet sich die Augen.)

Wohlan, ich bin bereit.

Neunter Auftritt.

Florinde. Adelbert,

(Florinde in Mannskleidern; doch unverstellter Stimme.)

Florinde,

(aus der Seitenthüre.)

Da steht er wahrlich schon!

Adelbert.

Mir war's, als ging die Thüre.

Florinde.

Ich zweifelte noch d'ran; sehr irrig, wie ich spüre,
Gesehen oder nicht; er kommt, er ist ein Mann.

Adelbert.

Ich höre gehn — sie ist's. Daß ich nicht sehen
kann!

Florinde,

(zu ihm, doch mit gedämpfter Stimme.)

Voll Bangen nah' ich mich, daß Sie mich nicht
verkennen.
Wie werden Sie den Schritt, den ich gethan,
wohl nennen?

Adelbert.

Nun klüger wenigstens als meinen, das ist klar.
(Für sich.)
Wie trifft die Stimme mich auch jetzt so wunderbar!
(Laut, indem er sich ihr zu nähern sucht.)
Ich Thor, ich spiele hier so ganz umsonst den Blinden.
Nur Liebe hat das Recht, die Augen zu verbinden;
Doch geht auch wenigstens ein Blick noch erst vorher.

Florinde (für sich.)

Verräther! — (Laut.) Ach der Blick kommt nach, und zeigt oft mehr,
Als man zu sehn verlangt! — Ich werde Sie jetzt führen.
Wir haben keine Zeit mit Plaudern zu verlieren:
Und leise sprechen Sie von jetzt, ich bitte d'rum.

Adelbert.

Von solcher Hand geführt, ist man gern blind und stumm.
(Sie führt ihn durch die Seitenthüre.)

Zehnter Auftritt.

Lampe. Hernach Florinde und Adelbert.

Lampe.

Es brummt die Glocke noch, die sieben just geschlagen.

Ich komm' auf schneller Post: Verlangen zieht den Wagen,
Erwartung läuft voraus, Hoffnung schiebt hinten nach.
Mich abzuholen kommt sie, wie der Zettel sprach —
Das heißt doch wohl hieher? — — Sie läßt mich lange warten.
Wie Adam steh' ich hier, und noch dazu vor'm Garten,
Und fühl' mich sehr allein. Ach, wenn doch Eva käm'!
Sonst kommt ein and'rer noch, und macht sich unbequem.
Da rührt sich was. — O Glück, nur jetzt sey mir gewogen!
Sie kommt — sie ist's! — Geschwind die Flagge aufgezogen!

(Er verbindet sich die Augen.)

Gerüstet steht das Schiff und alle Wimpeln weh'n.
Komm, Steuermann, fahr zu, daß wir bald Colchis sehn!

(Adelbert mit verbundenen Augen wird von Florinde durch eine von den Thüren im Grunde hereingeführt.)

Florinde (leise.)

Jetzt schweigen Sie ganz still und setzen sich hier nieder.

(Sie läßt ihn auf einen Stuhl niedersetzen.)

Lampe (für sich.)

Ich höre gehn. Der Tritt geht mir durch alle Glieder.

Flo-

Florinde,
(zu Lampen, seine Hand fassend.)

Ihr Tod ist's, sprechen Sie jetzt nur ein lautes
Wort!
Still kommen Sie mit mir.

(Lampe erschrickt. Sie führt ihn schnell durch die Seitenthüre ab.)

Eilfter Auftritt.

Adelbert allein.
(mit leiser Stimme.)

Was ist das für ein Ort,
Wo wir jetzt sind? — Warum mir Ihre Hand
entziehen?
Soll denn das Glück mir, kaum gefunden, schon
entfliehen?
Wo sind Sie? — Sprechen Sie! — Darf ich denn
noch nicht sehn?
Was soll das alles? — Wie? — Das müssen Sie
gestehn,
Ein guter Ehemann kann doch aus mir noch
werden;
Denn mehr Geduld, als ich, hat keiner wohl auf
Erden.

(Nach einer kleinen Pause.)

Am Ende bin ich wohl hier ganz umsonst galant,
Und spaßhaft obendrein: ich spreche mit der
Wand! —

Ich reiß das Tuch mir ab, wenn Sie nicht mit
mir sprechen! —
Beim Himmel, sie ist fort! — Ich mag das Wort
nicht brechen,
Das ich ihr gab, sonst wüßt' ich bald, woran
wir sind.
Und wahrlich, trotz dem Wort, kommt sie nicht ganz
geschwind,
So — Still! da knistert was, als wie von leisen
Schritten —
Kommt nur Freund Lampe nicht mir in die Queer
geritten,
Und sieht mich sitzen hier, der Vogelscheuche Bild.

Zwölfter Auftritt.

Florinde. Lampe. Adelbert.

(Florinde führt Lampen durch eine Thür im Grunde herein und läßt ihn Adelberten gegen über auf der andern Seite des Theaters sich niedersetzen.)

Florinde (leise.)

Hier setzen Sie Sich still. Bald ist Ihr Wunsch
erfüllt.
(Sie läuft schnell auf die andere Seite. Zu Adelbert leise.)
Hier bin ich wieder. (Etwas lauter zu beiden.) Doch nur
jetzt ganz still geblieben,
Wenn Sie die Sängerinn ein ganz klein wenig
lieben!

(Sie holt sich einen Stuhl, setzt sich zwischen beide und verbindet sich auch die Augen.)

Zu Ihnen setz' ich mich. —

Adelbert (allzeit leise.)

Sie sitzen wohl recht weit?

Lampe (eben so.)

Wie meinen Sie?

Adelbert.

Was denn?

Lampe (für sich.)

Ich höre gar nicht heut!

(zu Florinden.)

Erlauben Sie!

Adelbert (für sich.)

Ich muß der Sache näher kommen,

(Sie tragen alle beide ihre Stühle leise und behutsam etwas näher nach Florinden zu und setzen sich dann wieder.)

Das Tuch hat mir Gesicht und auch Gehör benommen.

Wo sind Sie?

(mit der Hand herumtappend.)

Lampe (eben so.)

Sind Sie da?

(Sie tragen beide ihre Stuhle wie oben näher, so daß sie Florinden mit der Hand erreichen konnen.)

Geht bald das Heben los?

Adelbert.

Wie?

Lampe.

Wie?

Adelbert.

Jetzt sprechen Sie, die Neugier wird
zu groß.

Lampe.

Zu groß? der Schatz?

Adelbert.

Wenn Sie nur Ihre Hand mir gäben;
So hört' ich besser.

Lampe.

Ach, die Hand und auch das Leben.

(Florinde streckt beide Hände aus. Adelbert und Lampe fassen und küssen sie.)

Florinde,

(laut mit verstellter Stimme, wie Scene 3.

Was Teufel? was ist das? Wer ist denn so
galant?
Man packt mich links und rechts, und küßt mir gar
die Hand?

Adelbert,

(sich das Tuch abreißend, doch so, daß es am Halse hängen bleibt.)

Was?!

Lampe (eben so.)

Wie?!

Florinde.

Wer ist denn hier?

(Sie reißt sich auch das Tuch ab. Pause, in der sie einander ansehen.)

Adelbert (aufspringend.)

Verdammt!

Lampe.

Ich bin des blassen —! —

Adelbert.

Wie können Sie Sich, Herr, solch Späschen bei-
gehn lassen?
Wie kommen Sie hieher?

Florinde.

Das frag' ich ebenfalls!
Sie spielen, werther Freund, hier nicht allein das
Salz,
Drei Narren brauchte sie, um ihr Ragout zu
würzen,
Die schöne Nachbarin: und sich die Zeit zu kürzen,
Hat sie mich hergeführt, vermuthlich ganz wie Sie.

Lampe.

Oh unerhörte Schmach!

Adelbert.

Das soll ich glauben? Wie?
Sie wagen noch einmal, mir Mährchen aufzu-
binden?
Sie stehn im Bund mit ihr und spielten nur den
Blinden
Den feinen Scherz noch zu erhöhen, das ist klar —
Und wagen es — —

Lampe.

Und hier im eignen Zimmer gar!
Sie lassen uns die Narr'n im eignen Zimmer
spielen.

Adelbert.

Geduld! er soll den Spaß auf eigner Kolbe fühlen!

Florinde.

In diesem Zimmer? Nun, natürlich scheint das mir;
Denn der gesuchte Schatz, er liegt ja eben hier.

Lampe.

Was? Hier?

Florinde.

Ja, allerdings, hier zwischen diesen Mauern.

Adelbert.

O diese Albernheit! Wie lang soll das noch dauern?

(Zu Lampen.)

Daß dieser Bursche da uns selbst ins Angesicht
Noch zu verhöhnen wagt, wie? fühlen Sie das nicht?

Florinde.

Mein Herr, ich rathe, sich der Mäß'gung zu bedienen!

Adelbert.

Was? rathen? mir? Gehn Sie zum Teufel, rath' ich Ihnen!
Sie sind ein Hasenfuß, ein unverschämter Wicht,
Und hätten's längst gefühlt, wär meine Mäß'gung nicht.

Florinde,

(ihn beim Arme fassend.)

Wir sprechen uns, mein Freund!

Adelbert.

Mir sehr willkommne Kunde!
Das hoff' ich, und noch heut!

Florinde.

In einer Viertelstunde.
(Geht ab.)

Dreyzehnter Auftritt.

Lampe. Adelbert.

Adelbert.

Ich wünschte lieber gleich, jetzt, in dem Augenblick!

Lampe.

Ich, Lampe, wünsche mir nichts mehr, als einen Strick.

Adelbert.

Vor Aerger und vor Schaam weiß ich mich kaum zu fassen!
Durch alle Glieder zuckt's. Gern schlüg' ich was entzwei.
Wär' noch die Schlinge fein, wär' nur die List noch neu!
Ein Weib, ein Weib macht mich zu ihrem Federballe!

Lampe.

Das alte Lied vom Speck und von der Mäusefalle. —

Adelberte

O du verdammter Thor, du kennst doch das
Geschlecht,
Dem Andrer Unlust Lust, und nur das Unrecht
recht!
Du schwaches Haupt, du kennst doch die Sirenen-
stimme,
Und prügeln möcht' ich mich, mich selbst in meinem
Grimme! —
Sie singt, und sieh! du machst dich sehend sel-
ber blind.

Lampe.

Nur zugehaun! Ganz recht! Die Ruthe kriegt
das Kind,
Greift es, einmal verbrannt, doch wieder in das
Feuer!

Adelbert.

Ach was, was wollen Sie, Sie altes Abenteuer?
Sie setzen sich wohl gar noch auf das große
Pferd?
Sie nur, Sie ganz allein, Sie sind der Ruthe
werth!
Bei mir doch waren es nur die Erinnerungen,
Die ihre Stimme mir vom Schlummer aufge-
sungen,
Die mich verlockten; ja, es war ein edler Trieb,
Der, als sie flehend mir von ihrem Unglück
schrieb,

Rasch sie zu retten kam, mit dem sie frevelnd spielte,
Und den sie boshaft jetzt in kaltem Spotte kühlte. —
Vielleicht auch wohl nicht sie, vielleicht ein Ungefähr,
Unschuldig ist sie wohl, und nur der Spötter er. —
Ein Zufall ließ ihn wohl vielleicht dahinter kommen,
Und seine Eifersucht hat Rach' an mir genommen. —
Fast scheint es in der That — nun, heut noch zeigt es sich.
Genug, sehr leicht wohl zu entschuldigen bin ich;
Allein was Sie verlockt, was Sie dahin gerissen,
Was Sie hieher geführt, das, wahrlich möcht' ich wissen!

Lampe.

Was mich hieher geführt, das war ein edler Trieb,
Der, als sie flehend mir von ihrem Unglück schrieb,
Heiß sie zu retten lief, mit dem sie frevelnd spielte,
Und den sie eben jetzt mit kaltem Wasser kühlte.

Adelbert.

Sie schrieb an Sie?

Lampe.

O ja. Ich hab' das Briefchen noch.

Adelbert,
(nimmt es ihm aus der Hand und liest.)
„Verfolgt von Unglück, von roher Gewalt
„bedrängt, verlassen von mir selbst, wag' ich
„es fremden Muth — —
O Schmach!
(Er quetscht den Brief in den Händen zusammen.)
Und wie kam er an Sie?

Lampe.
Durchs Schlüsselloch.

Adelbert,
(er zerreißt den Brief, dann holt er seinen aus der Tasche und zerreißt ihn ebenfalls.)
Und Sie auch führte sie?

Lampe.
Der Stimme nach zu schließen
Ein Frauenzimmer, ja.

Adelbert.
Sie sollen's beide büßen!

Lampe.
Doch war sie's auch wohl nicht, vielleicht ein Ungefähr.
Unschuldig ist sie wohl, und nur der Spötter er! —

Adelbert.
Gehn Sie zum Henker!

Lampe.
Nein! ich geh' auf meine Schlösser,
Von meinem Schatz erbaut! — Was? sprach der Eisenfresser

Nicht wirklich, daß der Schatz bei uns im Zimmer sey?
Das Wort entfuhr ihm. Wie? er ward ganz roth dabei —
Er sei hier irgendwo vermauert in die Wände —
Ach, wenn es doch noch wär'! wenn ich ihn doch noch fände!

Adelbert.

So schlagen Sie nur frisch hier wo die Wand entzwei!
Ein Späschen giebt das auch! Ich helfe mit dabei.
Mit Freuden möcht' ich gern das ganze Nest zertrümmern;
Schlägt's auch wohl einen todt, das soll mich wenig kümmern!
Durch alle Glieder zuckt mir wahrlich die Begier!

Lampe,

(der herumläuft und da und dort an die Wände pocht.)

Ach hätt' ich doch nur gleich die Wünschelruthe hier.

Adelbert.

Ein Schatz! Gold! Geld! Ganz recht. Nach Gelde geht mein Trachten.
Das such' ich mit. Das nur ist Suchens werth zu achten.
Das Geld regiert die Welt. Drum reimt sich's auch darauf!
Wer Geld erwirbt, kriegt all das Andre in den Kauf.
Was ist die Liebe denn, um die die Thoren rasen?

Was Kunst und Poesie? Der Kinder Seifenblasen!
Sie schimmern zwar wie Gold, sie sind es aber nicht.
Ihr Glanz ist Wiederschein von fremdem Sonnenlicht,
Ihr Wesen eitel Wind — aus uns'rer eignen Lunge.
Unnütze Luftballons! Und weh dir, armer Junge,
Denkst du mit solchem Schiff nun himmelan zu gehn! —
Gold glänzt aus eigner Kraft; Gold nur ist immer schön.
Gold will ich! Gold bleibt Gold, wenn alle Dinge wandeln.
Drum — find' ich keinen Schatz, so fang' ich an zu handeln.
Es ist jetzt schlechte Zeit: ich handle jetzt mit Korn.
Auf! Noth und Elend ist dem Wucher nur ein Sporn.
Schließ deine Speicher zu, und kenne kein Erbarmen!
Zu Golde werden dir die Thränen ja der Armen!

Lampe,
(an die Mittelwand zwischen beiden Thüren pochend.)
Pst! pst! Still! still! Ei, ei! Potz Schäfchen, was ist das?
(Herbei laufend zu Welbert.)

Na, giebt es keinen Schatz, so giebt's doch irgend was!

Adelbert.

Ja, Lämpchen, irgendwas, das soll und muß es geben!
Ich halt's nicht länger aus: der Grimm bringt mich um's Leben.
Und weiß du was, mein Herz? Ich spreng' die Thüre dort.

(indem er auf die Seitenthüre deutet.)

Lampe.

Mein Kind, das wäre nichts. Der Vogel ist längst fort.
Nein, Hühnchen, komm hieher; hier ist etwas verborgen;
Hier klingt es hohl; hier spricht der Teufel: guten Morgen!

Adelbert.

Sie haben recht: ganz hohl!

Lampe.

Nichts als Tapetenwand.
O ein Geheimniß ist in dieses Loch gebannt.

Adelbert.

Ich hätte große Lust, es hülfreich zu erlösen.

(Von der Seitenthür her wird das auf dem Tisch stehende Licht ausgeblasen. Es wird dunkel auf dem Theater.)

Was ist das?

(Eine blaue Flamme zeigt sich an der Hinterwand und verschwindet wieder.)

Lampe (erschrickt.)

Sahn Sie wohl? — man spricht nur von dem Bösen,
So ist er auch schon nah'!

Adelbert.

Bei Gott, das geht zu weit!
Noch nicht genug? Zu frech wird die Verwegenheit!
Man will mich, wie ein Kind, wohl gar mit Geistern schrecken?
So will ich doch gleich sehn, wo diese Geister stecken!

(Er geht auf die Wand zu. Lampe hält ihn auf.)

Lampe.

Sie wollen — —?

Adelbert (ihn zurückstoßend.)

Fort!

Lampe.

Halb Part, liegt unser Schatz da drinn!

(Adelbert läuft nach der Hinterwand, stößt sie mit dem Fuße entzwei und fängt dann an, mit den Händen die Tapeten abzureißen.)

Wie? Nichts thut ihm der Geist? — Da lauf' ich auch mit hin.

(Er thut es und hilft abreißen.)

Ich stürme mit! Auch ich bedecke mich mit Ruhme! —
Ritz! Ratz! —

(Es zeigt sich eine Thüröffnung, hinter derselben ein dunkler Vorhang, zu welchem ein paar Stufen hinaufführen.

Adelbert.

Aha! hier geht der Weg zum Heiligthume!

(Indem er, die Hand nach dem Vorhang ausstreckend, die Stufen hinauf will, erschallt ein lautes Geprassel wie ein Donnerschlag. Der Vorhang wird schnell weggezogen. Auf dunkelm Hintergrunde hell beleuchtet steht Florinde in weiblicher Kleidung. Ein Schleier bedeckt ihr Gesicht. — Adelbert weicht überrascht zurück. Lampe fällt erschrocken auf ein Kniee nieder, Hand und Gesicht rückwärts nach der Erscheinung gewandt.)

Lampe.

Der Geist!

(Kurze Pause. — Florinde schlägt den Schleier zurück.)

Adelbert.

Florinde!

(Florinde steigt herab und geht auf Adelbert zu. Adelbert wendet sich von ihr, und eilt nach dem Vordergrunde. Auch Lampe springt auf und geht weiter vor.)

Florinde.

Ja, die Thörin! Sie ist hier! —
Flieht Adelbert sie noch?

Lampe.

Das ist der Officier!

(Er geht und zündet das Licht auf dem Tische an.)

Adelbert.

Wozu dieß Gaukelspiel?

Florinde.

Die Neugier zu bestrafen.
Sie zürnen wohl, daß Sie in mir die Säng'rin trafen?

Adelbert.

Und was gab Ihnen Recht zu der Verwegenheit?

Florinde.

Ach, Sie erinnern mich wohl recht zu rechter Zeit.
Ein Recht! — Ich meinte — und das war der Irrthum eben —
Die Liebe hätte mir ein Recht auf Sie gegeben —
Ich hatte Unrecht! O das seh' ich jetzt wohl ein.
Ich war ein thöricht Kind. Sie müssen mir verzeihn.
Schon seit zwei Monden folgt' ich Ihnen nach, Ihr Schatten;
Ich, die Beleidigte, die Sie verlassen hatten.
Es schien auf meinen Weg ein heitres Sonnenlicht:
Nun hofft' ich mich geliebt. Recht war das freilich nicht;
Und freilich muß — das, hoff' ich, werden recht Sie finden —
Wenn keine Sonne scheint, der Schatten auch verschwinden.

(Sie wendet sich schnell von ihm ab und geht. Adelbert läuft ihr nach und hält sie zurück.)

Adelbert.

Florinde! — bleiben Sie! — was machen Sie aus mir?
Wie zwischen Paradies und Hölle steh' ich hier.
Von jenem angelockt, von dieser fortgetrieben,
Genöthiget zum Haß, gezwungen doch zu lieben —!
Entschuld'gen muß ich sie, wenn mir dieß Auge spricht,

Rechtfert'gen aber kann der Mund, auch stumm, sie nicht.

Florinde.

Er soll es auch nicht thun, weil Sie es nicht verdienen,
Dem wahrer ja der Schein, als dieses Herz geschienen, —
Der mehr unwürdigem Verdacht geglaubt, als mir!
Die Briefe von der Hand der eignen Schwester — hier! —
(sie giebt ihm eine Brieftasche.)
Da lesen Sie beschämt, wer jener Mann gewesen —
Ach Gott, Sie konnten es in zehn Romanen lesen —
Therese selber, die verkleidet zu uns kam,
Sie war der Mann, der mich in seine Arme nahm;
Was Sie nun wiederum so übel uns genommen.

Lampe (für sich.)

Die alte Leier! Ach, so, wußt' ich, würd' es kommen!
Erst sind sie mächtig bös, es brennt das ganze Haus,
Dann löscht die wilde Glut matt in Versöhnung aus.

Adelbert.

Florinde! träum' ich denn? so sind Sie ganz unschuldig?

Florinde.

Unschuldig wie ein Lamm, und ach! — auch so
geduldig.

Adelbert,

(auf sie zueilend, dann plötzlich einhaltend.)

Florinde! — doch warum — was ließen Sie
mich fort?

Warum nicht sprachen Sie?

Florinde.

Sie hörten ja kein Wort!

Sie rennten ja davon, und wollten gar nichts
hören.

Wir hofften immer noch, Sie würden wieder-
kehren.

Umsonst! — Wir fragten uns: warum dies tolle
Spiel?

Es war ein Blitz, der mir vom blauen Himmel fiel!

Wir forschten hin und her, wo Sie denn nun
geblieben:

Sie waren spurlos fort, wie Spreu vom Sturm
getrieben.

Lampe (für sich.)

Ein schlechtes Kompliment!

Florinde.

Doch endlich, als ein Jahr

Mit Faulthierschritten mir vorbei geschlichen war,

Hör' ich, Sie sind dort, da, wie ein Gespenst
erschienen.

Gleich läuft die Närrin hin, und rastlos folgt
sie Ihnen,
Verkleidet, weil sie sich nun in den Kopf gesetzt,
Daß sie das heilen soll, was erstlich sie verletzt:
Therese ließ als Mann den Bräut'gam mir ver-
schwinden,
So hofft' ich denn als Mann ihn wieder aufzufinden
Und wählte diesen Rock, weil — nun — ich
wollt's einmal,
Und folglich fehlt' es nicht an Gründen ohne Zahl.
Selbst die Bequemlichkeit schon mußte mich
bewegen:
Ich brauchte so nicht erst den Schnürleib ab-
zulegen,
Da Mars jetzt mit dem Schwert ihn um die
Hüfte schnallt.
So folgt' ich Ihnen nun, bald hoffend, zwei-
felnd bald,
Doch allzeit liebend nach, nach Süden und nach
Norden.
Bis endlich heut zur Noth mir Ueberzeugung
worden,
Daß ich so halb und halb doch wohl geliebt
noch sei.

Adelbert.

Ach, wider Willen blieb mein Herz dir allzeit treu!

Florinde.

Hm, doch die Sängerin? —

Lampe (für sich.)

Recht so! da war's nicht richtig!

Adelbert.

Wie? ist Florind' auch auf Florinden eifersüchtig?

Wär mir der Anfall nicht — von Neugier — zu verzeihn?

Der Wirth vom Hause schwur, ich wohnte hier allein —

Florinde.

Eh' sie es mietheten hatt' ich den Wirth gedungen.
Hat er dem Weiberfeind es nicht fast aufgedrungen?
Herrn Lampe ward vom Schatz ein Floh in's Ohr gesetzt
Und — wenigstens im Traum hat er sich d'ran ergötzt.

Lampe,
(sich vor die Stirn schlagend.)

O Lampe, thöricht Haus! Ich hätt' es merken sollen.

Adelbert.

Ja, ja, er rühmt' es mir, das Haus.

Florinde.

Sie mußten wollen:
Denn hier bereitet war die Phantasmagorie,
Stets um Sie war ich hier mit künstlicher Magie,
Die der natürlichen, der Zauberei der Liebe,
Sich einen sollte, daß der Schatz sich leichter hübe.
Der Donnerschlag war Kunst; gezündet hat Natur.

Lampe.

Bewahr' uns gnädiglich vor solchen Wettern nur,
Die nach der Ehe mehr erkälten, als entzünden!

Adelbert.

Wie konnt' ich früher nicht des Räthsels Deutung finden?
Jetzt hat mir der Besitz die Lösung auch gebracht:
Von treuer Liebe wird treu unser Glück bewacht,
„Schatz" nennt der Mann das Weib, das Kleinod seines Lebens.

(Zu Lampen)

Ich fand es unverdient: Sie suchten es vergebens,
Und freilich, diesen Schatz, nicht theilen kann ich ihn.
Doch was mir, armer Freund, noch sonst das Glück verliehn,
Das theilen wir fortan, und bleiben stets verbunden.

(Zu Florinden.)

Und hab' ich unverdient ein treues Herz gefunden,
So zahl' ich jetzt den Preis, der hier allein genügt:
Mich geb' ich dir, für dich! Hand bleib' in Hand gefügt!
So können wir den Schatz, das Kleinod nie verlieren;
Es soll, ein milder Stern, uns durch das Leben führen —

Florinde,
(indem sie ihm die Hand reicht.)
Bis uns das Morgenroth vom letzten Hügel winkt!
(Adelbert schließt seinen Arm um sie.)

Lampe.
Mein Amen geb' ich drauf! — Wer nur nach Schätzen ringt,
Den wird der höchste Schatz des Lebens nicht zu eigen.
(Auf sich selbst deutend.)
Die Wahrheit dieses Spruchs kann euch Figura zeigen.

(Der Vorhang fällt.)

Der Vielwisser.

Ein

Lustspiel in fünf Aufzügen,

von

August von Kotzebue.

Personen:

Baron von Buchhorn, ein Landedelmann.
Peregrinus } seine Söhne.)
Philipp }
Herrn von Strohm, ein Landedelmann.
Amalie, seine Tochter.
Herr von Rinnsal, ihr Oheim.
Hummer, ein Botanikus.
Babet, seine Tochter.
Dreipfennig, Direktor einer wandernden Schauspielergesellschaft.
Knallsilber, ein Feuerwerker.
Fiddel, ein Tanzmeister.
Madam Rumpel, Prima Donna.
Krach, ein Heldenspieler.
Ein Bauer.
Ein Koch.
Der Schulmeister mit der Schuljugend.

Erster Aufzug.

(Ein großer, von alten Linden beschatteter Platz vor dem Schlosse des Baron Buchhorn. Im Hintergrunde das Schloß auf einer Terasse. Rechter Hand führt der Weg in den Park, linker Hand in ein nahe gelegenes Dorf.)

Erster Auftritt.

Philipp allein.

Weiß Gott, ich freue mich, daß mein Bruder wieder da ist — mein einziger Bruder! Wenn er nur nicht gar zu gelehrt wäre! ich bin ein dummer Teufel, ich muß mich immer vor ihm schämen. Er weiß Alles, und ich weiß nichts — nichts, als daß ich ihn von Herzen lieb habe. Ja, ich muß ihn wohl sehr lieb haben, weil ich Fräulein Malchen ihm gönne. Todt ließe ich mich schlagen für das Engelskind, und — Sapperment! — ich würde auch Jeden todt schlagen, der sie mir nehmen wollte! nur meinen Bruder nicht; dem war sie zugedacht, noch ehe er auf Reisen ging — der verdient sie auch weit mehr als ich. — Wenn ich nur erst wieder recht vertraut mit ihm werden könnte, so wie vor fünf Jahren, als wir noch Ein Herz und Eine Seele waren. — Nun, nun, es wird sich schon geben. Ist er doch erst vorgestern angekommen. —

Ach! wenn nur der heutige Tag schon überstanden wäre! In einer Stunde wird Fräulein Malchen hier seyn, dann soll die Verlobung vor sich gehn — dann soll ich ihr gratuliren — sie Schwester nennen — Lieber Gott! da werde ich mich recht zusammen nehmen müssen, daß ich die Thränen hinunter würge. — Aufgeschaut! drei fremde Herren. — Drei wunderliche Figuren — wer mögen die seyn?

Zweiter Auftritt.

Theaterprincipal Dreipfennig, Feuerwerker Knallsilber und Tanzmeister Fiddel treten auf.

Dreipf. Um Vergebung, mit welchem Namen begrüße ich den Fremdling, dessen Gestalt auf der Netzhaut meines Auges erscheint?

Phil. Ich bin der Sohn vom Hause, Philipp von Buchhorn.

Knalls. Der hochgelahrte?

Dreipf. Weit gereiste?

Phil. Ach nein! der bin ich nicht; das ist mein Bruder. Ich bin nur ein ehrlicher Landjunker. Und Sie, meine Herren?

Dreipf. Theaterprincipal Dreipfennig.

Knalls. Feuerwerker Knallsilber.

Fidd. Tanzmeister Fiddel.

Dreipf. Ich bin her gerasselt —

Knallf. Ich bin her gerauscht —

Fidd. Ich bin her geschwebt —

Dreipf. Auf den Wink des Herrn Vaters —

Knallf. Um den festlichen Tag zu verherrlichen —

Fidd. Die Zurückkunft des geliebten Sohnes.

Phil. Willkommen meine Herren! sind Sie im Wirthshause abgestiegen?

Knallf. Dort liegen die feurigen Boten, die heute Abend gen Himmel steigen sollen.

Fidd. Dort hängt meine Cremoneser Geige.

Dreipf. Dort harren Thaliens Priester.

Phil. Haben Sie Ihre ganze Gesellschaft mitgebracht?

Dreipf. Keiner ist zurückgeblieben, von der Ceder bis zum Ysop.

Phil. Da werden Sie sich schlecht behelfen müssen. Das Wirthshaus ist klein.

Dreipf. Uns ward im Dache ein Zimmer angewiesen, zwar in der Höhe und Breite für die Glieder etwas eng, doch in der Länge zum Fenster hinaus für die Augen viel Raum und hübsche Decorationen.

Phil. Und in das Dachstübchen ist die ganze Gesellschaft eingepfercht?

Dreipf. Drei Personen.

Phil. Und die Uebrigen?

Dreipf. Sind sämmtlich in diesen Dreien enthalten.

Phil. Ich verstehe. Sie geben nur Kleinigkeiten?

Dreipf. Erlauben Sie, wir spielen Alles, auch Opern und Spektakelstücke.

Phil. Unmöglich.

Dreipf. Versteht sich, mit einigen, doch unbedeutenden Auslassungen. Zum Exempel in Maria Stuart lassen wir die Königin Elisabeth weg. Ich, als Shrewsbury, habe auch den Mortimer, und die Maria spielt zugleich den Burleigh. Wenn nun noch einige Acte gestrichen werden, so macht sich das Ganze recht artig.

Phil. So, so!

Dreipf. Aber freilich können nur gewandte Künstler solche Wunder leisten. Ich habe einen Helden, der heute den Abällino und Morgen den kleinen Deklamator spielt; ich habe eine Heldin, die heute als Octavia und morgen als Lilli im Donauweibchen entzückt. Die Bescheidenheit verbietet, von mir selbst zu reden. Europa kennt mich, die Nation ist stolz auf mich. Dreipfennig und seine Kunstgenossen sind berühmt in ganz Ostfriesland und im Budjädinger Lande. Ich habe nur mit einer Schwierigkeit zu kämpfen, mit einer einzigen, doch sie ist nicht gering. Meine Heldin nämlich hat das Glück, nie älter als 26 Jahr zu werden, und das Unglück, den Taufschein auf ihrem Gesichte nicht

lesen zu können; folglich müssen alle Mütterrollen gestrichen werden. Mein Held hingegen ist viel traitabler; er spielt Alles, wenn's nur brillant ist.

Phil. Wohlan, meine Herren, belieben Sie nur einen Augenblick hier zu verweilen. Ich werde meinen Vater rufen, der Ihnen seine Anstalten zu dem heutigen Feste mittheilen wird. (ab.)

Dritter Auftritt.

Die Vorigen ohne Philipp.

Dreipf. Mein werther Herr Fiddel, wenn etwa eine Oper begehrt werden sollte, so haben Sie wohl die Güte, das Orchester zu dirigiren.

Fidd. Wo sind denn die Musici?

Dreipf. O die brauchen wir nicht. Ihre Cremoneser Geige wird schon durchgreifen. Und Sie, mein werther Herr Knallsilber, Sie könnten mir wohl einen Feuerregen zum Don Juan liefern, oder einen feuerspeienden Drachen zur Medea.

Knallf. Ich werde meine Kunst nicht so herabwürdigen, daß sie der Ihrigen als Magd dienen sollte.

Dreipf. Dessen braucht der Herr sich gar nicht zu schämen, sintemal die schönen Künste allzumal der Dramatischen dienen: Musik, Mahlerei, Tanzkunst —

Fidd. Die Letztere bitte ich auszuschließen, oder vielmehr für ihre Meisterin zu erkennen. Mit einem einzigen Ballet verdiene ich mehr Geld, als Sie mit zehn Tragödien.

Dreipf. Geld, das mag seyn; aber der Werth, der innere Werth —

Fidd. Der wird nach dem Klatschen beurtheilt, und wo klatscht man mehr: in Göthe's Iphigenie? oder in Harlekins Geburt?

Dreipf. Dennoch bleibt es eine frivole Kunst.

Fidd. Frivol mein Herr? Das mögen Sie allenfalls einem Groteskotänzer sagen, aber nicht einem Manne, wie ich bin, der nie anders, als seriös getanzt hat.

Dreipf. Seriös? ha ha ha! wo sitzt denn das Seriöse?

Fidd. Herr, wenn ich den Fuß vor mich hin strecke — so — und mit den Zehen einen Kreis beschreibe — so — ist das nicht seriös? — Oder wenn ich gar den Fuß hinten hinaus und beide Arme vor mich hinstrecke — so — ist das frivol? — he! mein Herr, kann man das frivol nennen? — und wenn ich nun vollends auf Einem Beine mich langsam herumdrehe — so — was kann ernster und feierlicher seyn?

Dreipf. Längst hat das Publikum für meine Kunst entschieden. Jede Stadt, jenes Städtchen will ein Schauspiel haben; nach Balleten fragt man nicht.

Fidd. Weil sie zu kostbar sind; weil man eher zehn Schauspieler als einen Tänzer bezahlen kann. Das Publikum will unterhalten seyn, ohne daß ihm zugemuthet werde, etwas dabei zu denken, daß ist die Hauptsache. Glauben Sie mir, meine Herren, das Denken ist der eigentliche Fluch, der den Adam aus dem Paradiese jagte. Ach! es giebt noch hier und da glückliche Menschen, die gar nichts denken, und die sitzen auch noch immer mitten im Paradiese.

Knalls. Ich muß lachen, wenn die Herren über den Vorzug ihrer Künste streiten in Gegenwart eines Feuerwerkers, das will sagen, eines Meisters in der Kunst aller Künste!

Dreipf. und Fidd. Oho!

Knalls. Bei Tanz und Schauspiel werden nur gemeine Feste begangen; aber eine allerhöchste Vermählung — die Geburt eines Königs von Rom — ein ewiger Friede, der für einige Jahre geschlossen wird — kann solches geschehen ohne Feuerwerk? ich sage nein! Das Edelste, das Kostbarste muß herbeigeschafft werden. In einer einzigen Stunde 50,000 Gulden in die Luft schicken, das kann nur ich. Brennende Namen in einander schlingen, wenn die Herzen nicht brennen wollen, das kann nur ich. Wie mancher Ruhm würde nie bis zu den Sternen gelangen, wenn ich ihn nicht hinauftragen ließe! Kurz, meine Herren, ein Feuerwerk ist das erhabenste

Schauspiel, bei welchem Könige und Fürsten im Parterre, und die lieben Engelein auf der Gallerie sich befinden.

Dreipf. und Fidd. Ha ha ha ha ha!

Knallf. Ihr lacht, ihr gemeinen Seelen? hütet Euch vor meinen Blitzen.

Dreipf. Nehme sich der Herr nur in Acht, daß ich ihm nicht meinen Helden über den Hals schicke.

Knallf. (in die Fäuste spuckend.) Zu Ehren meiner Kunst nehme ich es mit jedem auf.

Dreipf. Ja auf die Faust vielleicht, aber wenn mein Held anfängt zu deklamiren, so recht aus Leibeskräften — was gilt die Wette, dann streicht der Herr die Segel.

Vierter Auftritt.

Philipp. Der Baron. Die Vorigen.

Baron. Ei ei, meine Herren, welch ein heftiger Wortwechsel? ich will nicht hoffen, daß Sie in Streit mit einander gerathen sind?

Dreipf. Ew. Gnaden mögen Richter seyn.

Fidd. Welche Kunst verdient den Vorzug? doch wohl diejenige, die dem Menschen gleichsam angeboren wird? Die Kinder tanzen schon im Mutterleibe.

Dreipf. O! wenn vom Alterthum der Künste die Rede ist, so bin ich meines Sieges gewiß; denn die Mimik begann, als das erste Weib erschaffen wurde.

Knallf. Halt! halt meine Herren! war nicht das Chaos eine Art von Feuerwerk?

Baron. Stille! stille! seyn Sie mir sämmtlich willkommen. Heute betrachte ich die schönen Künste nur als verschiedene Blumen, die ich in Einen Strauß zusammenfügen will, um die Zurückkunft meines Sohnes und dessen Verlobung zu feiern. Nach der Mittagstafel wünsche ich meine Gäste ins Schauspiel zu führen; hierauf soll ein Ball folgen und endlich ein Feuerwerk. Dieß Letztere mag auf jener Wiese veranstaltet werden (er deutet rechts), so können wir es bequem überschauen.

Knallf. Ich werde sogleich das Gerüste auf dem angewiesenen Platze emporsteigen lassen, und versichere Ew. Gnaden, daß die hohen Gäste bei jeder Rakete rufen werden: A! — A! — A! (ab.)

Baron. (deutet links.) In jenem Gartensalon, mein werther Herr Fiddel, sind die Anstalten zum Balle getroffen. Belieben Sie, das Lokal in Augenschein zu nehmen.

Fidd. Ich entschwebe. (ab.)

Baron. Nun zu Ihnen, mein lieber Dreipfennig. Das Theater setzt mich am meisten in

Verlegenheit. Ich weiß nicht, wo ich die Bühne aufschlagen soll. Kein Winkel im Schlosse bleibt heute leer.

Dreipf. Unmaßgeblich eine Scheune —

Baron. Alle meine Scheunen sind voll Gottes Segen.

Dreipf. Oder unter freiem Himmel —

Baron. Ja, wenn das anginge —

Dreipf. Warum nicht? hier auf dieser Terrasse —

Baron. Aber die Täuschung —

Dreipf. Die werden wir durch unsre Kunst hervorzaubern. Die hohen Gäste sollen gar bald vergessen, wo sie sich befinden.

Baron. Wenn aber ein Donnerwetter dazwischen käme?

Dreipf. So lange mein Held deklamirt, wird kein Donner zu vernehmen seyn.

Baron. Was gedenken Sie aufzuführen?

Dreipf. Wir wollen mit Ariadne auf Naxos den Anfang machen.

Baron. Mit der Musik von Benda?

Dreipf. Die ist veraltet. Nein, ohne Musik, hingegen in gereimten Versen.

Baron. Mich deucht, das Duodram ist in Prosa geschrieben?

Dreipf. Freilich, freilich, aber mit der Prosa kommen wir heutzutage nicht mehr durch. Es

muß klippen und klappen, sonst macht's keinen Effect.

Baron. Nun so gehn Sie, denn vermuthlich werden Sie vorher noch Probe halten müssen?

Dreipf. Wo denken Ew. Gnaden hin? wahre Künstler probiren nicht. Aber mein Held wird auf das Frühstück warten, auf den Schlüssel zum Flaschenkeller. O es ist unglaublich, was dieser Künstler prästirt, wenn er erst die geistigen Fluida im Leibe hat.

(verbeugt sich und geht.)

Fünfter Auftritt.

Der Baron und Philipp.

Baron. Ich wollte doch, der heutige Tag wäre schon vorüber.

Phil. (bei Seite.) Ja, ich auch.

Baron. Nicht um meiner gestörten Bequemlichkeit willen, die wollt' ich an einem solchen Tage gern missen; aber ich bin meines Sohnes noch gar nicht froh geworden. Schon vorgestern ist er angekommen, und wir kennen uns gleichsam noch nicht recht.

Phil. So ist mir auch zu Muthe.

Baron. Ich hätte das heutige Fest noch acht Tage weiter hinaus schieben sollen. Freilich hatte

ich mir das Alles ganz anders vorgestellt. Ich dachte: mein Peregrinus und ich, wir brauchen keine Viertelstunde, um wieder so herzlich vertraut zu werden, als ob er das väterliche Haus nie verlassen hätte. Aber ich weiß nicht, woran es liegt, er ist mir gleichsam noch immer fremd.

Phil. Das kommt wohl daher, lieber Vater, weil mein Bruder nicht mehr ist, wie unser Einer.

Baron. Das will mir eben nicht gefallen.

Phil. Ei warum nicht? er ist nun ein Gelehrter.

Baron. Ja, das ist er.

Phil. Sapperment! er hat Alles gelernt.

Baron. Ja ja, das hat er.

Phil. Er weiß Alles, und selbst das Wenige, was etwa unser eins zu wissen sich einbildet, das weiß er besser.

Baron. Freilich wohl.

Phil. Noch beim Frühstü. mußte ich ihn bewundern. Der Bediente zerbrach eine Tasse; gleich wußte er uns alle Porcellainfabriken herzuzählen, die in Europa existiren — und wo der beste Thon zu finden sey — und wer das Porcellain erfunden habe — und so weiter.

Baron. Ja ja, unterdessen blieb die Tasse zerbrochen, bis unsere alte Haushälterin kam, die, ohne ein Wort zu sagen, sie wieder zusammen kittete.

Phil. Ach! wenn er nicht mein Bruder wäre, ich würde ihn beneiden; nicht um seine Gelehrsamkeit, aber um die Freude, die er Ihnen dadurch macht.

Baron. Nun, nun, Philipp, du machst mir auch Freude, viel Freude, zwar von einer andern Art — es ist aber noch die Frage —

Phil. Ach! ich bin doch nur ein Ignorant!

Baron. Sprich lieber, du hast nur Eins gelernt, aber aus dem Grunde, nämlich die Landwirthschaft. Du verstehst viel, aber nicht vielerlei. Welches von beiden bringt mehr Nutzen? Ich fange an zu fürchten, daß unser Peregrinus auf einen Irrweg gerathen ist.

Phil. Daß ich Ihnen nützlich bin, das ist mein Stolz; aber das ist auch Alles, was ich vermag! Mein Bruder wird Ihnen Ehre bringen, das kann ich nicht!

Sechster Auftritt.

Die Vorigen. Peregrinus (der den Koch bei einem Zipfel seines Brustlatzes herausführt und im Sprechen begriffen ist.)

Per. In Asien, mein Freund, hat man die ersten Leckerbissen erfunden. Von da ging die edle Kochkunst zu den Griechen über. Nur die

Spartaner verachteten sie. In Sparta, mein Freund, hätte er keinen Groschen verdient.

Der Koch (der immer zu entschlüpfen sucht.) Werde mich auch nimmermehr nach Sparta vermiethen.

Per. Aber die Römer, als sie reich wurden, ergaben sich der Leckerei. Les' er nur den Seneca.

Der Koch. Hat er ein Kochbuch geschrieben?

Per. Seneca war ein Philosoph, der gewaltig auf die Leckermäuler schimpft.

Der Koch. Wird wohl ein armer Schlucker gewesen seyn.

Per. Die Römer kehrten sich auch nicht daran. Ihre Köche waren angesehene Männer und wurden gut bezahlt. Es gab deren, die jährlich 4 Talente empfingen, das macht über 6000 Thaler.

Der Koch. Ei der Tausend! für solche Talente verlohnt's noch der Mühe Talent zu haben.

Per. Als Antonius die Cleopatra bewirthete und mit seinem Koch zufrieden war, schenkte er ihm eine ganze Stadt.

Der Koch. Könnten Ew. Gnaden nicht gelegentlich diesem generösen Herrn mich empfehlen?

Per. Pecus! er lebt nicht mehr.

Der Koch. Schade!

Per. Und wenn er auch noch lebte, ihn würde er doch zum Teufel jagen.

Der Koch. Ei ei, ich denke —

Per. Kann er einen Hecht in einen Karpfen verwandeln?

Der Koch. Nein, das kann ich nicht.

Per. Nun sieht er, das konnten die Köche damals, ja sie konnten machen, daß man Fisch für Hühnerfleisch aß.

Der Koch. Erlauben Ew. Gnaden, daß ich nach meinen Töpfen sehe —

Per. Unter dem Kaiser Augustus wurden die sicilianischen Köche eben so gesucht, wie jetzt die Französischen.

Der Koch. Ich bin ein ehrlicher Deutscher.

Per. Apicius oder Lucullus wären bei ihm verhungert.

Der Koch. Wenn Ew. Gnaden mich nicht los lassen, so werden die Gäste diesen Mittag gleichfalls hungern.

Per. Apicius war ein berühmtes Leckermaul. Er erfand die Kunst, die Austern frisch zu erhalten und schickte sie dem Trajan, der gegen die Parther zu Felde lag.

Der Koch. Wir lassen sie aus Holstein kommen.

Per. Will er lernen, mein Freund, wie die Alten ihre Speisen zubereiteten?

Der Koch. Ich habe jetzt keine Zeit, die Suppe brennt mir an.

Per. Lese er den Petron von dem Feste des

Trimalcion oder Nero; lese er Plutarchs Tischgespräche, oder Martials Epigrammen —

Der Koch. Ei, die kann ich nicht auf den Tisch setzen, wenn alle meine Speisen verbrannt sind.
(er reißt sich los und läuft davon.)

Per. So warte er doch! ich wollte nur noch über den papinianischen Topf mit ihm sprechen; aber so sind diese Menschen, keinen Trieb zu lernen!

Siebenter Auftritt.

Die Vorigen ohne den Koch.

Baron. Alles Ding hat seine Zeit, sagt der weise König Salomo. Die Uhr ist schon 11, der Koch muß in die Küche.

Per. Ob der weise König Salomo mehr Kenntnisse besessen hat, als ich, das ist, ohne Ruhm zu melden, eine große Frage.

Baron, Ei ei, mein Sohn, du bist allerdings sehr gelehrt und ich höre dir oft mit Verwunderung zu, aber der König Salomo —

Per. Ha ha ha! ich wünschte, er wäre hier, ich wollte ihm auf den Zahn fühlen.

Baron. Es ist ein Tausend Sappermenter! nicht einmal vor dem König Salomo fürchtet er sich.

Phil. Ach, Bruder! ich bin gegen dich nur ein dummer Teufel!

Per. Du bist ein ehrlicher Landmann. Ich werde wenigstens in deinem Fache dich aufzuklären suchen.

Phil. Verstehst du dich denn auch auf die Landwirthschaft?

Per. Kannst du zweifeln? Die Ehre der Erfindung schreiben die Egyptier dem Osiris zu, die Griechen der Ceres und ihrem Sohne Triptolem, die Italiener dem Saturn, oder ihrem Könige Janus, den sie deshalb unter die Götter versetzten.

Phil. Was hältst du von der Dreifelderwirthschaft?

Per. Ackerbau war fast die einzige Beschäftigung der sogenannten Patriarchen. Die größten Männer des Alterthums trieben ihn mit Vergnügen: Hieron von Syrakus, Attalus, Philopater von Pergamus, Archelaus von Macedonien und andere mehr, werden von Xenophon und Plinius um ihrer Liebe zum Feldbau willen gerühmt.

Phil. Was meinst du, soll man den Dünger gleich oder spät einpflügen?

Per. Numa, der römische Gesetzgeber, brachte ihn zu großen Ehren.

Phil. Den Dünger?

Per. Jahrhunderte lang gingen die Römer vom Pfluge zu den Staatsämtern und von diesen wieder zum Pflug. Ja, selbst der Kaiser von China pflügt jährlich Einmal in Person.

Phil. Wie tief soll man pflügen?

Per. Serranus säete, als man ihn zum Feldherrn berief.

Phil. Wie dicht soll man säen?

Per. Quintus Cincinnatus bearbeitete sein Feld, als die Dictatorwürde ihm angetragen wurde. Die Sieger von Carthagos nahmen aus der großen erbeuteten Bibliothek nichts, als Magon's 28 Bücher vom Ackerbau.

Phil. Kenn'st du die Schriften unsers Thaer?

Per. Cato trieb Feldbau; Cicero empfahl ihn seinem Sohne; Cyrus der Jüngere pflanzte die meisten Bäume in seinem Garten selbst.

Phil. Meine Kleefelder mußt du sehn.

Per. Diese hohe Achtung theilten sogar die Thiere. Wer in Athen einen Pflugochsen tödtete, mußte sterben.

Phil. Bei uns ist die Stallfütterung eingeführt. Jetzt muß ich hinaus aufs Feld. Willst du mich begleiten?

Per, Laß dir nur noch erzählen, welche Gesetze Constantin der Große wegen der Ackergeräthschaften gab.

Phil. Unterdessen faullenzen meine Knechte. (ab.)

Achter Auftritt.

Peregrinus. Der Baron.

Baron. Es ist zum Erstaunen, was der Junge Alles gelernt hat! Na, das soll künftig ein Leben werden! Verjüngen wirst du mich. Alle meine Liebhabereien, alle meine Zeitvertreibe werden neuen Reiz gewinnen. Du weißt, ich baue gern —

Per. Die bürgerliche Baukunst ist so alt, als die Welt. Salomo ließ zu seinem Tempelbau Egyptier holen.

Baron. Ich baue mit Tagelöhnern.

Per. Aber Griechenland ist Thron und Wiege der edlen Baukunst. Den Griechen verdanken wir die dorische, jonische, corinthische Säulenordnung. Die Römer haben die toscanische und gemischte hinzugefügt.

Baron. Ohne Zweifel kannst du einen Bauanschlag beurtheilen?

Per. Von 700 Architecten, die zugleich in Rom lebten, ist nur Vitruv uns übrig, ein dunkler Scribent, der Lateinisch und Griechisch unter einander mischt.

Baron. Ei, so wollen wir ihn nicht lesen. Alle meine Bauten stelle ich unter deine Aufsicht. Am Tage schleudern wir von einem Bauplatz zum andern, Abends machen wir ein Spielgen — du kannst doch L'hombre?

Per. Nein, aber ich weiß, daß die Spanier es erfunden haben.

Baron. Oder Whist?

Per. Nein, aber ich weiß, daß gelehrte Mathematiker es nicht unter ihrer Würde gehalten haben, die Wahrscheinlichkeiten dieses Spiels zu calculiren. Zum Exempel: wenn Sie Karten geben, so läßt sich 27 gegen 2 wetten, daß Sie nicht 4 Honneurs haben werden. Steht die eine Parthei auf 8 und die andere auf 9, so ist für jene die Wahrscheinlichkeit zu gewinnen, wie 17 gegen 11.

Baron. Das kann mir aber nichts helfen, wenn der vierte Mann fehlt. Schach wirst du doch verstehn?

Per. Nein, aber ich weiß, daß Palamedes vor Troja es erfunden haben soll. Possen! Auch die Römer haben es schwerlich gekannt. Ihre Latrunculi, ihre Calculi und Scrupuli, lauter gemeine Soldatenspiele. Die Perser nannten es Schatrack, das Königsspiel, daraus haben die Griechen Zatrikion gemacht, die Lateiner Scaccorum ludus, die Italiener Scacchi, die Spanier Alxadres, die Franzosen échec und wir Deutschen sind beim Schach geblieben.

Baron. Es wäre mir doch lieber, wenn du von alle dem nichts wüßtest, hingegen an langen Winterabenden ein Stündchen mit deinem alten Vater spielen könntest. Ich vermuthe fast,

deine künftige Frau werde mir mehr Zeitvertreib gewähren, als du. Fräulein Malchen ist ein allerliebstes Mädgen geworden.

Per. (gleichgültig.) So?

Baron. Du nimmst diese Nachricht sehr gleichgültig auf?

Per. Allerdings.

Baron. Und willst sie doch heurathen?

Per. Weil die Spartaner ein Fest feierten, wo die Hagestolzen von den Frauen gepeitscht wurden.

Baron. Wenn du sonst keinen Grund hast —

Per. Es hat Philosophen gegeben, welche die Weiber nicht zu den Menschen zählten.

Baron. Narren!

Per. Schon Galenus glaubte, das Weib sey nur ein verpfuschtes Menschenkind. In Plato's Republik sind sie ein gemeinschaftliches Gut. Im Orient nimmt man sie bei Dutzenden und sperrt sie ein. In England legt man ihnen einen Strick um den Hals und verkauft sie für 5 Schillinge.

Baron. Alle diese Weisheit ist nicht einen Schilling werth.

Per. Die griechischen Poeten allesammt, von Orpheus bis auf den heiligen Gregor von Nazianz, haben nichts als Böses von den Weibern gesagt, besonders Euripides.

Baron. Deine Poeten sind die verpfuschten Menschenkinder.

Per. Selbst der galante Anacreon bekennt, daß φρονημα, die Klugheit, nur ein Erbtheil der Männer sey.

Baron. Ach, wie manche Frau hat durch ihre Klugheit die Albernheiten ihres Mannes wieder gut gemacht!

Per. Juvenals derbe Satyre ist bekannt. Wie oft schimpft Ovid auf sie! und was sagt Publius Syrus? Mulier, quae sole cogitat, male cogitat.

Baron. Wenn deine Mutter noch lebte, sie drehte dir den Hals um.

Per. Salomo hat genug vor ihnen gewarnt —

Baron. Und sie doch bei Hunderten geliebt.

Per. Mahomet verbannte sie aus seinem Paradiese —

Baron. Und sein irdisches Paradies war unter Weibern.

Per. Es gab Sekten, die ihre Weiber gemeinschaftlich hielten: die Nicolaiten, die Gnostiker, die Epiphanisten, die Anabaptisten —

Baron. Peregrinus, ich bitte dich, sey nicht so rasend gelehrt! verschlinge nicht Alles mit dem Kopfe, laß für das Herz doch auch etwas übrig. Sage mir: hast du nie geliebt?

Per. Einmal in meinem Leben. O Jupiter! gieb mir die kostbaren Stunden zurück!

Baron. War das Mädgen diner Liebe unwerth?

Per. O nein.

Baron. Versagte sie dir Gegenliebe?

Per. Sie betete mich an.

Baron. Vielleicht ihre äußern Verhältnisse —?

Per. Freilich war sie nur eines Gärtners Tochter. Ich lernte sie in Würzburg kennen, gleich im ersten Jahre meiner akademischen Laufbahn. Ihr Vater ist ein gelehrter Botaniker, ein braver Mann. Das Mädgen hing an mir mit solcher Zärtlichkeit — ja damals hätte ich fast die Thorheit begangen, Sie um Ihre Einwilligung zu bitten.

Baron. Je nun, es wäre mir nicht ganz recht gewesen: aber deinem Glücke würde ich nicht widerstrebt haben.

Per. Zu meinem Glücke merkt' ich bald, daß Liebe nur Zeitverschwendung ist.

Baron. Wenn du das zu merken im Stande warst, so liebtest du auch nicht.

Per. O doch! allein der Durst nach Wissenschaften war heftiger, als das Verlangen, die Geliebte zu besitzen. Ich trennte mich von Babet.

Baron. Und sie?

Per. War ausser sich.

Baron. Und du?

Per. Ich blieb standhaft.

Baron. Und sie?

Per. Machte mir zärtliche Vorwürfe.

Baron. Und du?

Per. Ich beruhigte sie durch das Versprechen, in einigen Jahren zurück zu kommen.

Baron. Und kamst nicht?

Per. Weil ich von dieser Schwachheit gänzlich geheilt bin. Ich lebe nur für die Musen, ich schwimme in meinem Elemente, ich bade mich in den Wissenschaften. Das Weib ist für mich nur noch der Gegenstand gelehrter Forschungen. Ich vergleiche den weiblichen Schädel mit dem männlichen — ich suche mit Gall das Organ der Mutterliebe — ich betrachte das weibliche Skelett —

Baron. Peregrinus, ich bitte dich um Gotteswillen! du zählst kaum 30 Jahr, und statt ein blühendes Mädgen in deine Arme zu schließen, lässest du von einem Schädel dich angrinsen und holst dir ein klapperndes Skelett! Ei, ei, das gefällt mir nicht.

Per. Wenn der Geist buhlt, so schweigen die Sinne.

Baron. Und doch willst du Fräulein Malchen heurathen?

Per. Kann ich anders? meine Bibliothek, meine Kunstsammlungen, meine Antiken —

Baron. Was haben die mit deiner Frau zu schaffen?

Per.

Per. Ich brauche Geld, viel Geld! Bedenken Sie, mein Vater, wie viel allein der Torso mich kostet, den ich in Rom ausgraben lassen.

Baron. So so! Also um des Geldes willen? Freilich, dein Vater ist wohlhabend, aber für so einen Torso hat er eben nichts übrig.

Per. Eben darum —

Baron. Kannst du denn nicht selbst verdienen, was du brauchst?

Per. Verdienen? o ja, ich verdiene viel, man giebt mir nur nichts.

Baron. Woran mag das liegen?

Per. Gemeine Menschen begehren immer einen gemeinen Nutzen, und da ich einen solchen nicht nachweisen kann —

Baron. So fragt man den Henker nach deiner Gelehrsamkeit? ich verstehe. — Ei, ei, mein Sohn, wenn nur der alte Herr von Strohm, Amaliens Vater, nicht auch zu jenen gemeinen Menschen gezählt seyn will. Er ist ein eigensinniger Mann, hat einen wunderlichen Proceß mit seinem Schwager, dem alten Rinnsaal, hat von dir sich Rath und Beistand versprochen, gedachte die Verwaltung seiner Güter dir zu übertragen und so weiter.

Per. Er soll seinen Mann an mir finden.

Baron. Den rechten Mann? das gebe der Himmel!

Bayerische
Staatsbibliothek
München

Neunter Auftritt.

Philipp. Die Vorigen.

Phil. Die Gäste kommen!

Baron. Wohlan, mein Sohn, empfange sie.

Per. Was nennen Sie empfangen? entgegen treten, einen Kratzfuß machen und fragen: wie befinden sie sich?

Baron. Nun ja, was sonst?

Per. O wenn Sie wüßten, wie die Alten ihre Gäste empfingen —

Baron. Das will ich jetzt nicht wissen, sonst werden die unsrigen gar nicht empfangen.

Per. Man reichte dem Gaste die Hand, führte ihn ins Haus, ließ ihn setzen, wusch ihm die Füße, stellte Brod, Wein, Salz auf die Tafel.

Baron. Wir wollen Chokolade darauf stellen.

Per. Das Fußwaschen verrichteten selbst die vornehmsten Frauen. Die Töchter des Königs von Sicilien, Cocalus, führten sogar den Dädalus ins Bad.

Baron. Das würde ich mir doch von meinen Töchtern verbitten.

Per. Homer liefert der Beispiele noch manche.

Phil. Bruder, ich höre schon vorfahren.

Per. Den Namen des Gastes erfragte man gewöhnlich erst nach der Mahlzeit. Beim Ab=

schieds wurde er beschenkt, und diese Geschenke hießen Xenien, waren aber nicht solche, wie Schiller und Göthe ausgetheilt haben. Auch tesserae waren üblich. Man brach eine Münze entzwei, oder sägte ein Stücklein Elfenbein von einander —

Phil. So komm doch nur, die Gäste warten.

Per. Sie durften nicht warten. Wie herrlich wurden die griechischen Reisenden in Egypten aufgenommen; selbst Menelaus und Helena. Es ist wahr, Lycaon ermordete seine Gäste, aber Jupiter kam ausdrücklich auf die Erde, um ihn dafür zu strafen.

Baron. Ich ermorde dich, wenn du nicht aufhörst.

Per. Die Achäer verboten, Macedonier in ihren Städten aufzunehmen, aber das nennt auch Livius eine schändliche Verletzung der Menschlichkeit!

Baron. (ihn beim Arm ergreifend.) Philipp, faß' ihn beim andern Arm. (Philipp thut es.) Nun marsch!

Per. (indem er fortgezogen wird.) Die Römer trieben die Tugend der Gastfreundschaft am weitesten, besonders während des Festes der Lectisternien. Sie hatten einen Jupiter Hospitalis.

Julius Cäsar war ein Gastfreund des Königs von Bithynien. Die Familie Marcius stand in gleicher Verbindung mit Perseus, dem König von Macedonien —

(Während er schwatzend fortgezogen wird, fällt der Vorhang.)

(Ende des ersten Aufzugs.)

Zweiter Aufzug.

Erster Auftritt.

Ein Bauer (der auf seiner Schulter ein Bündel abgehauener junger Bäume trägt. Bei einer langen, unbeschatteten Rosenbank wirft er seine Last nieder.)

Jammerschade um die hübschen, jungen Birken, die ich da habe abhauen müssen! Schatten sollen sie geben. I nu ja, zur Noth ein paar Stunden lang; hätte man sie aber wachsen lassen, so würden sie viele Jahre lang manch' ehrlich Mutterkind beschattet, und am Ende noch tüchtige Klötze in den Ofen geliefert haben. Wenn ich nur alles hätte, was die Menschen so verwahrlosen, ehe es zur Reife gekommen; der reichste Kerl wäre ich auf Gottes Erdboden. (er pflanzt die Bäume hinter die Bank, um sie zu beschatten.)

Zweyter Auftritt.

Hanns Hummer und Babet treten auf, beide ihre Reisebündel tragend.

Hum. (sich umsehend.) Der Beschreibung nach sind wir am Ziele.

Babet. Mein Herz klopft gewaltig und meine Füße wollen mich kaum mehr tragen.

Hum. Ist das ein Wunder? In zehn Tagen sind wir 42 Meilen zu Fuß gegangen, du, eine zarte Dirne, ich ein alter Mann. Wären wir durch unser tägliches Botanisiren nicht an Klettern und Wandern gewöhnt, wir wären längst in einer Dorfschenke liegen geblieben.

Babet. Guter Vater! mir zu Liebe habt Ihr in Eurem Alter noch solch' eine Reise unternommen.

Hummer. Ja, dir zu Liebe! und wollte gern die Beschwerden noch zehnfach tragen, wenn ich am Ziele dein Glück zu finden hoffen dürfte. Aber, aber —

Bab. Eure Zweifel haben mich längst gequält und mein Vertrauen hat sich, wie das Harz von dem Kampferbaume in unserm Treibhause, nach nnd nach in sich selbst verzehrt. Aber sprecht, kann ich meinen Hoffnungen ganz entsagen, so lange wir noch ungewiß sind?

Hummer. Ich bin nicht ungewiß, nur du!

Bab. Daß der junge Baron mich wahrhaft geliebt hat, daran habt Ihr selbst doch nie gezweifelt?

Hummer. Geliebt hat, o ja.

Bab. Daß er ein gutgearteter, ein feinfühlender und rechtlicher Jüngling war, das habt Ihr selbst mir oft gestanden.

Hum. Daß er es war, als er nach Würzburg kam, o ja.

Bab. Und warum sollte er es nicht geblieben seyn? schlechten Umgang hat er stets vermieden; studiren war sein einziger Zeitvertreib, und täglich viel Neues gelernt zu haben seine größte Freude. Nun werdet Ihr doch nicht behaupten wollen, daß der Durst nach Wissenschaften das Herz verderbe?

Hum. Mein Kind du kennst die Eitelkeit der Gelehrten nicht; sie ist weit greller und auch weit unerträglicher, als die eines hübschen Mädgens. Ein eitles Frauenzimmer kann keinen wahrhaft lieben, ein eitler Gelehrter kann es nie. Beide betrachten nur sich mit Wohlgefallen, mit Bewunderung. Der Vielwisser begehrt nicht Freunde, sondern nur Maulaufsperrer, die ihm zuhören; er braucht keine Gattin, sondern nur eine Haushälterin. Er lernt nur, um zu wissen, nicht um zu nützen. Er spricht nur, um zu glänzen, nicht um zu unterrichten. Vornehm blickt er auf den Bürger, der in enger Sphäre nur praktisch nützt. Gleichgültig wird er gegen alle Verhältnisse, die häuslich und traulich die Menschen an einander knüpfen; denn Vielwisserei zieht eine Rinde um sein Herz. Die Büchersucht ist auch eine böse Krankheit Welche Hoffnung magst du hegen von einem Menschen, dessen Kopf das Herz verschlungen hat?

Bab. Nein, so war er nicht.

Hum. Noch nicht ganz, allein er wurde es schon im letzten halben Jahre. Und daß du selbst die steigende Verwandlung spürtest, hat dein Tiefsinn mich oft errathen lassen. Aber dein Herz sträubte sich zu glauben, was ihm weh that. Nun sind es drei volle Jahre, daß er dich kühl verließ. Schreiben wollt' er jeden Monat, und hat nicht geschrieben. Zurückkehren wollte er, sein Wort lösen, dich in die Heimath führen; er ist ausgeblieben.

Bab. Wer weiß, welche Schicksale auf weiten Reisen ihn getroffen haben, wer weiß, ob er noch lebt!

Hum. Nun ja, das sind die einzigen Fragen, die noch zu thun dir übrig bleiben; die einzigen, um deren Beantwortung ich die Reise unternommen. Aber liebe Babet, gesetzt, wir fänden ihn zu Hause, vielleicht schon in den Armen einer Andern — wenigstens deiner nicht mehr gedenkend — Wirst du dann endlich dem fleißigen Jacob Fluhr, der seit zwei Jahren dich so redlich liebt, ohne Widerwillen deine Hand reichen?

Bab. Das verspreche ich Euch. Wenn Liebe und Hoffnung erstorben sind, so dauert Gegenliebe nur in Romanen fort.

Hum. Wohlan! bald wird sich's zeigen. — He! guter Freund! wem gehört dies Schloß?

Bauer. Dem Herrn Baron von Buchhorn.

Hum. (zu Babet.) Wir sind an Ort und Stelle.

Bab. Meine Kniee beben — ich muß mich setzen.

Hum. Hat der Baron auch Söhne?

Bauer. Zwei. Der Jüngere verwaltet die schönen Güter und ist ein gar lieber junger Herr.

Hum. Und der Aeltere?

Bauer. I nu, der mag auch wohl recht brav seyn, den kennen wir aber noch nicht.

Hum. Wie so? ist er nicht daheim?

Bauer. Das wohl, aber erst seit vorgestern. Der ist weit in der Welt herum gewesen. Gott verzeih mir's! ich glaube er war sogar in Nivive, wo der Prophet Jonas in der Kürbislaube saß. Hu! der ist gelehrt! der weiß Alles! der Pfarrer und der Schulmeister sind nur Strohköpfe gegen den. Gestern ging er mit dem alten Herrn spazieren, an meinem Felde vorüber, als ich eben pflügte, da hatte er viel zu tadeln an meinem Pfluge und wollte mich lehren, wie sie, Gott weiß wo, vor alten Zeiten gepflügt haben. Ja, schwatzen konnt' er viel vom Ackerbau, aber das Gerstengras wußte er nicht vom Hafergras zu unterscheiden.

Hum. Guter Freund! was treibt ihr da? Schade um die schönen, jungen Bäume.

Bauer. Ja wohl, Jammerschade! es ist so befohlen worden. Die gnädige Herrschaft will heute hier sitzen und allerlei Possen mit ansehen, sie

nennen's eine Comödie; da soll die liebe Sonne nicht drein scheinen, da hab' ich im Gehege die jungen Birken abhauen müssen.

Hum. Wird etwa ein Fest gefeiert?

Bauer. Freilich, die ganze Nachbarschaft ist eingeladen. Der junge Herr wird seine Wiederkunft und zugleich seine Verlobung feiern.

Babet. Ha!

Hum. Hörst du, Babet?

Bauer. Der Schulmeister hat sich schon seit vier Wochen darauf angeschickt mit der ganzen lieben Schuljugend. Ich habe auch einen Buben dabei, der kann schon Vivat schreien!

Hum. (zu Babet.) Du weinst?

Bab. Habt Geduld mit mir. Es sind die letzten Zuckungen eines verwundeten Herzens.

Hum. Gedenke des ehrlichen Jacob Fluhr.

Bab. Ich gedenke seiner dankbar und beschämt.

Hum. (zu dem Bauer.) Wer ist denn die Braut?

Bauer. Ein gar holdseliges Fräulein aus der Nachbarschaft, die einzige Tochter und Erbin des reichen Herrn von Strohm. — So — Nun wäre ich fertig.

Babet. Vater, laßt uns sogleich wieder aufbrechen.

Hum. Kind, du bedarfst der Ruhe, auch ich. Morgen wollen wir in Gottes Namen heimziehen.

Babet. Mit Tages-Anbruch.

Hum. Ist kein Wirthshaus in Eurem Dorfe?

Bauer. O ja, doch wird er schwerlich dort ein Unterkommen finden. Es ist voll Comödianten und Musikanten. Wenn er aber vorlieb nehmen will, so komm er zu mir. Mein Häuschen steht dort an der Ecke ganz allein.

Hum. Ich nehme es an und werde mich erkenntlich beweisen.

Bauer. Ei er wird mir die Stube nicht abnutzen, einen Bissen Brod und eine warme Suppe kann ich meinen Gästen auch noch vorsetzen. Die Jungfer da scheint sehr müde. Courage! es ist nicht weit, und der Fußsteig über die Wiese ganz bequem.

Hum. Was meinst du, Babet? getraust du dich, den Weg noch zu vollenden?

Bab. (steht rasch auf.) O ja mein Vater! Ihr wißt, ich kann auch stolz seyn. Ich bin ein ehrliches Mädgen und die Tochter eines rechtschaffenen Mannes, ich will mich schon zusammen nehmen.

Hum. So recht. Wohlan mein Freund, wir folgen Euch.

Bab. Ist das der Fußsteig? o ich will Euch beweisen, daß ich noch nicht kraftlos bin. (rasch ab.)

Hum. So warte doch!

Bauer. (indem er sein Beil und die Brechstange auf die Schulter nimmt.) Fürwahr, die Jungfer ist noch recht flink.

Hum. (für sich.) Ich fürchte, diese körperliche Ueberspannung ist nur eine Wirkung der empörten Seele. (beide ab.)

Dritter Auftritt.

Peregrinus und Philipp.

(aus dem Schlosse kommend.)

Per. Ich sage dir, Bruder, das Fräulein ist nichts weniger als schön; denn was nennst du schön? welche Definition giebst du mir von der Schönheit?

Phil. Gar keine, lieber Bruder, ich habe in meinem Leben noch keine Definition gemacht.

Per. Es ist auch sehr schwer zu definiren, was schön ist. Weil man das Wort so oft von Dingen braucht, die blos gefallen, ob wir gleich von ihrer Beschaffenheit nichts erkennen. Fräulein Amalie gefällt, aber ihre Beschaffenheit, kennst du die?

Phil. Ich verstehe dich nicht.

Per. Alles Schöne gefällt, aber nicht Alles, was gefällt, ist schön.

Phil. Das gilt mir gleich, wenn es mir nur gefällt.

Per. Das Schöne interessirt durch seine Formen, weil sie den Sinnen oder der Einbildungs-

kraft sich angenehm darstellen, ohne Rücksicht auf den Stoff, oder die mechanische Beschaffenheit, vermöge deren, wie Sulzer sich ausdrückt, es als ein zu einem gewissen Gebrauche bestimmtes Instrument betrachtet wird.

Phil. Lieber Bruder, Malchen ist ja kein Instrument.

Per. Aber wie muß jene Form beschaffen seyn? da sitzt der Knoten.

Phil. Sie schlingt um mich den Liebesknoten!

Per. Sie muß bestimmt seyn, ohne mühsame Anstrengung aufgefaßt zu werden. Mannigfaltigkeit darbieten, doch Ordnung in derselben —

Phil. Laß gut seyn, Bruder, findest du Malchen nicht schön, so ist mir's um so lieber.

Per. Daß der Eine Schönheit findet, wo der Andere sie vermißt, das kommt gar nicht daher, wie man oft fälschlich sich einbildet, daß unsere Begriffe über das Schöne wankend wären, oder, daß die Schönheit an sich nichts Bestimmtes sey; sondern sie gleicht darin der Größe: der Eine nennt groß, was der Andere klein nennt. Ein Patagon ist ein Riese in den Augen eines Kindes, aber in den Augen von Voltaire's Micromegas nur ein elendes Zwerglein. Man kann also freilich nicht sagen: ein geringer Grad der Größe sey keine Größe, und ein geringer Grad der Schönheit keine Schönheit.

Phil. Ich sage gar nichts, ich fühle nur.

Per. Uebrigens verlangt Aristoteles mit Recht, das Schöne soll weder zu groß noch zu klein seyn. Doch ich habe jetzt nicht Zeit, dir eine vollständige Vorlesung über das Schöne zu halten.

Phil. Das freut mich, lieber Bruder.

Per. Indessen empfehle ich dir den Plato in seinem Hippias. Oder willst du lateinisch? lies den tractatus de pulchritudine vom Vânnius. Oder willst du italienisch? lies Giuseppe Betussi sopra la vera bellezza. Oder willst du französisch? lies Crousaz traité du beau. Oder willst du englisch? lies Hogarth Analysis of beauty.

Phil. Deutsch will ich, deutsch.

Per. Nun so lies Kant's Betrachtungen über das Gefühl des Schönen und Erhabenen, oder Winkelmann, Mengs u. s. w.

Phil. Nichts will ich lesen, gar nichts. Aber sehen will ich, Malchen sehen! Wer sie sieht und nicht schön findet — ach, lieber Bruder! nimm mir's nicht übel — der hat den Staar.

Vierter Auftritt.

Die Vorigen. Amalie.

Phil. Ha, da ist sie! (ihr entgegen eilend.) Liebes Fräulein! mein Bruder giebt sich alle Mühe, mir zu erklären, was eigentlich schön sey. Sie brauchen kein Wort drum zu verlieren, Sie dürfen nur erscheinen.

Amalie. Viel zu galant für einen Landmann.

Phil. Lieber Gott, ich sage ja nur, was ich denke und fühle.

Am. Hat Ihr Herr Bruder Ihnen auch gesagt, daß Schönheit sehr vergänglich ist? und leider doch die Mutter der Liebe? folglich — wenn das Kind nach der Mutter artet —

Per. Erlauben Sie — nur Simonides macht die Venus zu Amors Mutter und den Mars zu dessen Vater, um anzudeuten, daß die Liebe zugleich schwach und stark sey. Aber Plato nennt sie ein Kind der Armuth, weil sie immer begehrt. Hesiod läßt sie aus dem Chaos entspringen, weil sie Verwirrung liebt. Sie ist eine Mischung von erhabenen Gefühlen und sinnlichen Begierden. Daher macht Sapho sie zu einem Sohn des Himmels und der Erde. Sie ist so schön als unbeständig, daher Alcmäon ihr Floren zur Mutter und den Zephir zum Vater giebt, und diesen Gedanken wollten Sie vermuthlich ausdrücken.

Am. Hat noch kein Dichter die Liebe auf's Katheder gestellt?

Per. Nein, denn ich weiß es nicht. — Einige legen ihr eine Binde um die Augen, weil sie blind ist.

Am. Nicht immer.

Per. Andere einen Finger auf den Mund, weil sie verschwiegen ist.

Am. Oder seyn sollte.

Per. Der eine gab ihr Flügel —

Am. Den Leichtsinn anzudeuten.

Per. Der Andere Bogen und Pfeil —

Am. Ein Symbol der Macht.

Per. Der dritte eine brennende Fackel —

Phil. (legt seufzend die Hand aufs Herz.) Weil sie brennt!

Per. Sie wird auch abgebildet, wie sie einen Schmetterling bei den Flügeln hält, ihn quält, ihn zerzupft —

Phil. Der arme Schmetterling!

Per. Horaz giebt ihr brennende Pfeile, die sie auf einem blutigen Schleifstein wetzt.

Am. Hu!

Per. Der Eine macht sie zur Freundin aller Tugenden —

Phil. Der hat Recht.

Per. Der Andere zur Mutter aller Laster.

Am. Beide mögen Recht haben. Doch wissen Sie auch, Herr Nachbar, wer am wenig-

sten

sten von der Liebe weiß? Der am gelehrtesten drüber schwatzt.

Per. Was sagt Rochefoucault? Es ist mit der wahren Liebe wie mit den Gespenstern, Jedermann redet davon, aber sehr wenige haben sie gesehn.

Am. Ganz recht.

Per. Wir, mein Fräulein, werden zu den Wenigen gehören.

Am. Wirklich?

Per. Sie lieben mich, das sagen mir Ihre Blicke.

Am. In der That?

Per. In der Anatomie nennt man amatorii musculi diejenigen Muskeln des Auges, die ihm eine schiefe Bewegung vergönnen, woraus das sogenannte Liebäugeln entspringt.

Am. Und Sie finden, daß ich diese Muskeln in Bewegung gesetzt habe?

Per. Schämen Sie sich der süßen Thorheit nicht,

Am. Also wäre es doch eine Thorheit, Sie zu lieben?

Per. Mein Besitz wird Ihnen tausend Freuden gewähren. Welche Kenntnisse werde ich Ihnen mittheilen! wie reich werde ich Ihren Geist schmücken! Sie werden keine Suppe kochen, keinen Strumpf stricken, keine Nähnadel bewegen, ohne von mir zu

hören, wo Suppe, Strümpfe und Nähnadel erfunden, wo sie zuerst gebraucht worden, unter welchen Völkern sie üblich sind oder nicht; was Homer davon gesungen, was Plinius davon geschrieben —

Am. Und unterdessen lass' ich die Maschen fallen. Nein, mein lieber Herr Nachbar, wenn Sie durch Ihre ausgebreiteten Kenntnisse mich gewinnen wollen, so müssen Sie mir auch zeigen, wozu sie nützen; und dazu will ich Ihnen Gelegenheit geben. Haben Sie schon von dem Proceß zwischen meinem Vater und meinem Oheim gehört?

Per. Mein Vater ließ ein Wort davon *fallen*. Ich werde die Ehre haben, Ihnen die Proceßordnungen aller Länder in der Kürze mitzutheilen.

Am. Wer will die wissen? vergleichen sollen Sie den Proceß, der mir schon so vielen Kummer gemacht hat; denn ich liebe meinen alten Oheim fast eben so kindlich als meinen Vater.

Per. Vergleichen? nichts leichter auf der Welt. Ich werde jedem unwidersprechlich beweisen, daß er Unrecht hat.

Am. Ohne noch zu wissen wovon die Rede ist?

Per. Gleichviel.

Am. Es möchte doch nicht überflüssig seyn, drum hören Sie. Mein Vater besitzt ein Erdbegräbniß, auf das er große Stücke hält, weil alle seine Voraltern auf dem Plätzchen modern. Mein

Oheim besitzt auch ein Erdbegräbniß, dicht neben dem meines Vaters, und es ist ihm eben so werth. Diese Ruhestätten waren vormals mit Mauern umgeben, die auch zwischen beiden die Grenzen bezeichneten, und die Betzesir wachten auch sorgfältig über deren Ausbesserung oder Erneuerung. Aber ach! was geschieht! die letzte große Wasserfluth, die im Monat März uns heimsuchte, verschonte auch den Todtenacker nicht, riß die Mauern bis auf die letzte Spur mit fort, wühlte den Boden auf, drang in die Tiefe, verrückte die Särge, kurz, trieb eine so heillose Wirthschaft, daß in dieser Wurmküche, oder in diesem Wurmkeller, Niemand mehr weiß, wer Koch oder Kellermeister ist. Wie soll nun die Grenze wiederum bestimmt werden? Darüber streiten die alten Herren, die beide etwas eigensinnig sind. Freilich kommt es nur auf einige Fuß breit an, aber keiner will auch nur einen Finger breit nachgeben, und die Erbitterung hat so überhand genommen, daß sie förmlich mit einander gebrochen haben. Ich leide dabei am meisten, und gäbe gern den Platz darum, der mir selbst nach meinem seligen Hinscheiden bestimmt ist, wenn ich Vater und Oheim mit einander aussöhnen könnte.

Per. Lassen Sie mich nur machen. Ich besitze auch in diesem Fache Kenntnisse, über welche die alten Herren erstaunen werden.

Am. Bewirken Sie, daß diese wackern Män-

ner sich die Hände reichen, so soll auch meine Hand sich in die Ihrige fügen.

Per. So gut, als schon geschehen.

Phil. (halb für sich.) Glücklicher Bruder!

Am. Monate lang hat mein Vater meinen Oheim vermieden; heute trafen sie zum erstenmal wieder zusammen, und was ich befürchtet habe ist geschehen. Sie sind aufs Neue an einander gerathen.

(Man erblickt Strohm und Rinnsaal an der Pforte des Schlosses disputirend.)

Am. Sehn Sie, da kommen sie eben im Streit begriffen. Ich entfliehe! das Herz würde mir bluten. (ab in den Park.)

Phil. (für sich.) Und ich folge ihr mit blutendem Herzen. (ab.)

Per. Alberne Redensart! das Herz blutet nie. Oder, wenn man will, es blutet immer; denn die Blutadern führen das Blut in die große Hohlader, durch die es zuerst in das rechte Herzohr, und dann in die rechte Herzkammer sich ergießt, dann in die Lungenpulsader gepreßt wird und so weiter. Doch halt! da kommen die unwissenden alten Knaben, so vertieft, daß sie mich nicht einmal gewahr werden. (er zieht sich zurück.)

Fünfter Auftritt.

Herr von Strohm. Herr von Rinsaal.

Strohm. Ihr Advokat ist ein Grobian.

Rinns. Und der Ihrige ist ein Flegel.

Str. Wenn man schimpfen will, so soll man wenigstens lateinisch schimpfen, damit ein alter Edelmann es nicht verstehe.

Rinns. Man sollte gar nicht schimpfen, wenn man nicht ein Recensent oder Zeitungsschreiber ist.

Str. Viel Papier hat Ihr Advokat voll geschrieben, aber nichts bewirkt.

Rinns. Ich frage den Henker nach Ihrem Papier! wenn ich einmal sterbe, so werde ich nicht in Papier gewickelt.

Str. Lassen Sie sich meinetwegen in Blei einwickeln, oder einschnüren wie eine Mumie, aber kommen Sie mir nicht auf mein Territorium, denn da leide ich Sie nun einmal nicht.

Rinns. Ich brauche ihr Territorium nicht, ich habe das meinige, und wenn Sie mir den Kopf warm machen, so sterbe ich noch heute, um Ihnen zu beweisen, wo ich mich hinlegen kann.

Str. Sterben Sie in Gottes Namen, aber ich lege mich eher lebendig ins Grab, ehe ich Sie hinein lasse.

Rinnf. In mein Grab? Sie wollen sich in mein Grab legen? Donner und Wetter!

Str. Den halben Fuß linker Hand habe ich Ihnen zugestanden, aber $5\frac{1}{2}$ Fuß gehören mir von Gott und Rechtswegen, und hol mich der Teufel, keinen hungrigen Wurm lasse ich von Ihnen zu mir herüber!

Rinnf. Das mögen Sie bleiben lassen! ich kann meine Würmer selbst füttern; aber von den 5 Fuß lasse ich keinen Zoll breit fahren! mein Recht ist erwiesen. Auf derselben Linie hat sich der Sarg meines Großvaters gefunden.

Str. Mit Nichten, es war meine Großmutter.

Rinnf. Sie werden mich doch meine Familie nicht wollen kennen lehren?

Str. Meine Großmutter war eine kleine Person, das Gerippe dient zum Beweise.

Rinnf. Mein Großvater hatte einen dicken Kopf, nun betrachten Sie einmal den vorgefundenen Schädel.

Str. Ich merke schon, Sie wollen mir auch meine Großmutter abdisputiren; aber nicht ein Knöchelgen sollen Sie von ihr bekommen.

Rinnf. Ich brauche Ihre Großmutter nicht, ich halte mich an meinen Großvater, und will verdammt seyn, wenn ich eine einzige Ribbe von ihm fahren lasse!

Sechster Auftritt.

Peregrinus. Die Vorigen.

Per. Ei ei, meine Herren, warum so ereifert?

Str. Gut, daß Sie kommen, Herr Nachbar. Sie sind ein Gelehrter, Sie werden mir Recht geben.

Rinns. Ein Gelehrter sind Sie nur, wenn Sie mir Recht geben.

Str. Lassen Sie sich erzählen —

Rinns. Ich will Ihnen die Sache vortragen —

Str. Ich will zuerst reden —

Rinns. Ich bin der Kläger —

Str. Ich bin drei Jahr älter, als Sie —

Rinns. Und ich bin drei Mal vernünftiger, als Sie —

Str. Ihr bischen Vernunft hat die Wasserfluth mit fortgeschwemmt —

Rinns. Ihr bleiernes Gehirn konnte Sie freilich nicht bewegen.

Per. Gemach! gemach! meine Herren! solche Höflichkeiten sagt man sich nur bisweilen im englischen Parlament. Ich kenne bereits den ganzen Handel: $5\frac{1}{2}$ Fuß Erde — es verlohnt sich nicht der Mühe, ein Wort darum zu verlieren.

Str. Herr Nachbar, diese $5\frac{1}{2}$ Fuß sind mehr werth als Königreiche, die zu erobern viel Blut ver-

gossen wird; denn die kann man doch am Ende nicht behalten; aber das Plätzchen, auf dem man begraben wird, das behält man, so lange noch ein Stäubchen übrig bleibt.

Rinns. Da hat der Herr Bruder endlich einmal Recht. Dem herrschsüchtigsten Helden bleiben nicht mehr als 6 Fuß von allen seinen Eroberungen. Unter der Erde existirt das wahre Gleichgewicht der Staaten, und darum behaupte ich meine Grenzen.

Per. Aber ist es denn nicht einerlei, wo der Körper modert?

Str. Keinesweges! ich will unter meinen Vorfahren liegen, und meine Enkel will ich in Empfang nehmen. So lange man lebt, hat man selten Zeit, sich um seine Familie zu bekümmer, darum soll man wenigstens im Tode sie gebührend um sich versammeln.

Rinns. Und hat man über der Erde Ihnen keinen Bissen vorgesetzt, so soll es wenigstens unter der Erde einen Familienschmaus geben.

Per. Meine Herren, lassen Sie mich nur zum Worte kommen. Ich werde Ihren Streit zu beiderseitiger Zufriedenheit schlichten.

Str. Das soll mir lieb seyn.

Rinns. Lassen Sie hören.

Per. Vor allen Dingen wollen wir die Gesetze der Griechen in Betrachtung ziehen.

Str. Was gehn mich die Gesetze der Griechen an?

Rinnſ. Ich frage den Henker nach Ihren Griechen!

Per. Solon gab ein Gesetz: Niemand soll dem Grabe eines Andern zu nahe kommen. Wir kennen dieses Gesetz aus dem Plutarch, aber auch Cicero hat uns verschiedenes davon aufbehalten. Lesen Sie das zweite Buch de legibus, da werden Sie finden —

Str. Ich will nichts lesen!

Rinnſ. Ich will nichts finden!

Per. Daß die Todten begraben werden sollten, hatte schon Cecropos verordnet, aber es war ausdrücklich verboten, eine Gruft zu bauen, die nicht von 10 Mann in 3 Tagen vollendet werden konnte.

Str. (stets bemüht ihn zu unterbrechen.) Hier ist aber die Rede von —

Per. Auch durften sie nicht mit Bildsäulen geschmückt werden —

Rinnſ. (stets bemüht ihn zu unterbrechen.) Aber mein Erdbegräbniß —

Per. Die Pfeiler, die es umgaben, durften nur 5 Ellen hoch seyn —

Str. Der Zaun, den das Wasser weggeschwemmt hat —

Per. Gleiche Höhe war für das labellum bestimmt. Wissen Sie, was das labellum war?

Rinns. Hole der Henker Ihr labellum! wir begehren zu wissen —

Per. Das labellum war ein kleines Gefäß mit Lebensmitteln für die abgestorbenen Seelen —

Str. Meine Seele wird nicht hungern —

Per. Wehe dem, der eine Grabschrift verlöschte, oder einen Pfeiler niederriß!

Rinns. Sie hören ja, das Wasser hat es gethan.

Per. Mit mehr als drei Kleidern durfte der Leichnam nicht beerdiget werden —

Str. Im Hemde sollen sie mich begraben.

Per. Bei jedem Todesfall empfing die Priesterin der Minerva einen Chönix Gerste und einen Obolus, das hatte Hippias verordnet. Sie finden es beim Aristoleles.

Rinns. Aber, liebwerthester Herr Nachbar —

Per. Kennen Sie das Maas, welches die Griechen Chönix nannten? Es war der 48ste Theil eines Medimni. Aber wie groß war ein Medimnos? 48 Mal so viel, als ein gesunder Mensch täglich essen kann; folglich höchstens 1½ Berliner Scheffel. Das lernen wir aus dem Theophrast, der ausdrücklich sagt: ein Athlet in Böotien habe täglich an 1½ Chönix genug gehabt. Freilich waren die Medimni verschieden, es gab Atti-

sche, Macedonische, Sicilianische, Cyprische u. s. w. Vielleicht wissen Sie auch nicht einmal, was ein Obolus war? ein Obolus galt —

Strohm und Rinsaal (die sich mehrere Mal vergebens bemüht hatten, ihn zu unterbrechen, laufen davon.)

Per. (ohne es zu bemerken.) Nach römischem Münzfuß etwa $2\frac{1}{2}$ Aß, oder noch genauer, $\frac{2}{3}$ Sestertien, das ist $\frac{1}{6}$ Denar. Eine Drachme enthielt $1\frac{1}{2}$ Tretobolon, 3 Diobola, 6 Obolos, 12 Hemiobola (er sieht sich um.) Nun, wo sind sie geblieben? He! meine Herren! haben Sie sich vertragen? hat meine Beredtsamkeit gewirkt? — Ja, ja, sie laufen, als ob ihnen der Kopf brennte. Vermuthlich um eine Flasche Wein mit einander auszustechen. Aber so davon zu laufen und nicht einmal zu sagen Gott vergelt's!

Siebenter Auftritt.

Der Baron. Peregrinus.

Baron. Ei, ei, mein Sohn, was hast du gemacht!

Per. Wissen Sie es schon? ich habe durch meine Kenntnisse einen jahrlangen Proceß in fünf Minuten geschlichtet.

Baron. Den Henker auch! Die beiden Alten fluchen dir alle Teufel auf den Hals!

Per. Was! sie haben sich noch nicht vertragen?

Bar. Keinesweges. Im Gegentheil, sie scheinen erbitterter als jemals; und dich — o mein Peregrinus! — dich nennen sie einen Narren.

Per. Mich, einen Narren?

Baron. Bei dem es vor lauter Weisheit übergeschnappt hätte.

Per. Alte Ignoranten.

Baron. Gelehrt sind sie freilich nicht, aber sie haben dem Vaterlande brav gedient.

Per. Man ist nichts, wenn man kein Gelehrter ist.

Baron. So? bin ich denn nichts?

Per. Sie sind der Vater des gelehrten Peregrinus von Buchhorn, und als solcher —

Baron. Bin ich etwas?

Per. Viel!

Baron. Außerdem aber?

Per. Seyn Sie doch mit Ihrem Loos zufrieden, es ist fürwahr kein Geringes.

Baron. Peregrinus nimm dich in Acht! daß du gelehrt bist, hast du mir bewiesen; beweise mir nun auch, daß du vernünftig bist.

Per. Das Letztere ist schon im erstern enthalten.

Baron. So sollt' es wohl von Rechtswegen seyn; aber man hat mir gesagt, es gäbe Aftergelehrte, die man Vielwisser nennt, und das wären Bäume, die immer blühen, aber nie Frucht ansetzen. Ich warne dich, Peregrinus, du machst dich lächerlich, und das ist noch schlimmer als gehaßt werden.

Per. Beneidet werde ich! nur beneidet! und Themistokles sprach: wer keine Neider hat, dessen Schicksal beneide ich nicht.

Baron. Sehr wohl, aber—

Per. Und Cicero sprach: Neid ist Ruhm, wenn er durch Verdienst erlangt wird.

Baron. Ganz Recht, aber —

Per. Und Agesilaus handelte sehr weise, als er seinen Nebenbuhler, Lysander, zu seinem besten Freunde wählte.

Baron. Das kann seyn, aber —

Per. Dente mordeor invido, sagt Horaz in der vierten Ode.

Baron. Soll ich denn gar nichts sagen?

Per. Und wie läßt er in der zweiten Satyre sich vernehmen?

Baron. Ich halte dir das Maul zu —

Per. Sepositi ciceris nec longae invidit avenae!

Baron. Geh zum Teufel! (er läuft davon.)

Per. (ihm folgend.) Sehr gern, wenn ich nur wüßte, daß ich vom Teufel noch etwas lernen könnte.

(Ende des zweiten Aufzuges.)

Dritter Aufzug.

Erster Auftritt.

Hanns Hummer und Babet.

Hum. Ich fürchte, Babet, du hast einen Rückfall bekommen.

Bab. Wär's ein Wunder? alle Fehler des vormals Geliebten kenne ich nur vom Hörensagen, seine Vorzüge hab' ich selbst erkannt; so ist mir wohl nicht zu verargen, daß ich auch jetzt ihn sehn und prüfen möchte.

Hum. Zweifelst du an der Nachricht von seiner Verlobung?

Bab. Nein.

Hum. Oder willst du seinen Wankelmuth entschuldigen?

Bab. Das vielleicht. Hab' ich doch die gute Lehre von Euch: Man soll den Menschen weniger nach seinen Handlungen richten, als nach den Gründen, die ihn zu handeln bestimmten. Wie, wenn dem jungen Baron die Trennung von mir sehr schmerzlich wäre, und nur aus kindlicher Pflicht er des Vaters Wünschen oder Befehlen gehorchte?

Hum. So war es nicht minder Pflicht, dir das zu schreiben.

Bab. Wie aber, wenn er aus Edelmuth, um das Vergessen mir zu erleichtern, freiwillig in meinen Augen strafbar erscheinen wollte?

Hum. (lächelnd.) Wie erfinderisch ist doch die Liebe! und gesetzt, es wäre so: wolltest du selbst den Wahn zerstören, den zu erwecken ihm ein schweres Opfer gewesen seyn müßte? denn nicht allein auf deine Liebe, auch auf deine Achtung mußte er verzichten. Was könntest du dabei gewinnen?

Bab. Eben meine Achtung für ihn. Kann ich mir die erhalten, so hab' ich viel gewonnen und ziehe, wenn nicht fröhlich, doch beruhigt heim. Von dem Geliebten sich trennen müssen, ist bei weitem nicht so traurig, als ihn verachten müssen. Darum, Vater, laßt mir meinen Willen. Wir reisen Morgen und keine Klage soll Euch lästig werden; doch was ich heute noch beginnen möge — wären es auch Thorheiten, achtet es nicht. Denkt, es sey der letzte Fieberanfall, morgen ist's vorüber.

Hum. Nun ja, deinem Herzen, deinem Geiste darf ich trauen, aber du — vertraust du deinen körperlichen Kräften nicht zu viel? — Du, schon Ermüdete, fürchtest du keinen Auftritt, der bis zur Ohnmacht dich erschüttern könnte?

Bab.

Bab. Nicht doch, ein Mädgen, das 40 Meilen zu Fuße wanderte, fällt nicht so leicht in Ohnmacht.

Hum. 40 Meilen von der Hoffnung begleitet, sind leichter zu gehen, als 40 Schritte hoffnungslos.

Bab. Zum Theil — ich muß es Euch bekennen — hat mich auch die Neugier hergetrieben. Ich wünschte, meine glückliche Nebenbuhlerin zu sehn, wo möglich auch zu sprechen; ich wünschte zu erfahren, ob sie seiner würdig, oder — Er ihrer unwürdig ist.

Hum. Wie willst du das anfangen? dich melden lassen?

Bab. O nein. Nur hier herumschleichen, botanisiren. Der Platz ist festlich zubereitet, folglich wird er auch besucht werden Das Wetter ist schön, es lockt ja wohl die Gäste heraus.

Hum. (den Kopf schüttelnd.) Ich wollte, du bliebest daheim und sammeltest neue Kräfte.

Bab. Sammelt man denn nur Kräfte durch Ruhe? Vielleicht stärkt mich eben, was ich erfahren werde. Den jungen Baron will ich vermeiden, das verspreche ich Euch. Er wäre ja der Einzige, der mich erkennen würde.

Hum. Vermeiden willst du ihn? und doch sehn und prüfen?

Bab. Um die Widersprüche zu verneinen, habe ich ein abenteuerliches Plänchen entworfen — (Man erblickt Amalien an der Schloßpforte.) Ha! ein Frauenzimmer tritt aus dem Schlosse. O Vater! laß mich jetzt allein.

Hum. Ich thue es ungern.

Bab. Ich bitte Euch. Kranken Kindern gewährt man viel.

Hum. Es ist Schwachheit, daß ich nachgebe. Mißbrauche sie nicht. (ab.)

Bab. (nach Amalien schielend, die noch auf der Terasse mit den Blumen sich beschäftiget.) Ein schönes Frauenzimmer — Schwestern hat der Baron nicht — Also ist es wohl die Braut. (sie stellt sich, als suche sie Kräuter)

Zweiter Auftritt.

Amalie und Babet.

Am. (herabkommend, für sich.) Wer zum Schwindel geneigt ist, darf dem jungen Herrn nicht lange zuhören. Mein Kopf geht rund um, wie nach einem Walzer. Hat er doch auch nur zu meinem Kopfe geredet, noch kein Wort zu meinem Herzen. (sie erblickt Babet.) Sieh da, ein artiges junges Mädgen. — Keine Bäuerin — Aber eine fremde Tracht — Wer bist du, mein schönes Kind?

Bab. Eine Fremde, mein schönes Fräulein.

Am. Das seh' ich, aber woher des Landes?

Bab. Aus Würzburg.

Am. Ei, so weit her? was machst du hier?

Bab. Ich botanisire.

Am. Verstehst du das?

Bab. Ich hab' es von meinem Vater gelernt.

Am. Giebt es denn hier bei uns der merkwürdigen Pflanzen so viele, daß es der Mühe lohnt, von Würzburg herzukommen?

Bab. Wir reisen hier durch, und heute verweilen wir nur, weil man uns erzählt hat, es werde hier ein Fest gefeiert, dem man zuschauen dürfe. Ein wunderschönes Fräulein wird sich vermählen.

Am. Da hat man dir zwei Unwahrheiten auf ein Mal gesagt. Das Fräulein ist nichts weniger als wunderschön, und wird sich höchstens nur verloben.

Bab. Ei nun, wer sich verlobt —

Am. Der steht freilich auf Hymens Schwelle, behält aber noch die Thür in der Hand. Hast du das Fräulein schon gesehen?

Bab. Man hat sie mir so liebenswerth geschildert, daß ich vermuthen muß, ich sehe sie jetzt.

Am. (für sich.) In der That sehr artig — und ihr Anstand so sittsam — laut) Nun ja, mein Kind, ich bin die Braut, die deine gute Meinung zu verdienen wünscht. Du scheinst Erziehung genossen zu haben?

Bab. Ich bin wenigstens nicht verzogen worden, und das ist manchmal die beste Erziehung.

Am. Sehr wahr. Wer ist dein Vater.

Bab. Ein Gärtner. Ich bin unter Blumen groß geworden.

Am. Unter denen du selbst die schönste blühtest?

Bab. (seufzend.) Mein Frühling war kurz!

Am. Ich meine, er sey kaum angebrochen? — Du seufzest? hast du Kummer?

Bab. Eine Braut an ihrem Verlobungstage soll nicht nach fremden Kummer forschen.

Am. Gott bewahre mich vor solchen Grundsätzen! auch der glücklichste Tag meines Lebens wird mich für fremde Leiden nicht fühllos machen.

Bab. (bei Seite.) Sie ist seiner würdig!

Am. Drum rede Kind, wenn ich dir nützen kann —

Bab. Sie könnten allerdings mich sehr beruhigen —

Am. Geschwind, wodurch?

Bab. Durch die Versicherung, daß Sie im

Begriff stehn glücklich zu werden und glücklich zu machen.

Am. Wie kann mein Glück dir Ruhe schenken?

Bab. (bei Seite.) Ich habe schon zu viel gesagt.

Am. Mich kennst du nicht — kanntest du vielleicht den jungen Baron?

Bab. (sich verstellend.) Ach nicht doch! — ich bin wohl ein albernes Mädgen — Sie müssen mich nicht auslachen — ich bin etwas abergläubisch —

Am. Nun?

Bab. Man hat mir prophezeiht, ich solle meinen liebsten Wunsch erreichen, wenn ich ein glückliches junges Paar auf meiner Reise finden würde.

Am. (ungläubig.) Und deswegen —?

Bab. Ich meinte, das wäre leicht, aber — sollten Sie es glauben? — 40 Meilen bin ich gewandert, ohne zu finden, was ich suchte.

Am. Ich fürchte, du wirst noch weiter gehen müssen.

Bab. Lieben Sie denn Ihren Bräutigam nicht?

Am. Noch nicht.

Bab. Aber — er Sie?

Am. Eben so wenig.

Bab. (der eine Last vom Herzen fällt.) Im Ernst?

Am. Im ganzen Ernst.

Bab. Aber warum heurathen Sie denn einander?

Am. Weil unsere Eltern es wünschen — weil sich's gerade so schicken und passen soll — weil — am Ende ist's auch noch nicht geschehn.

Bab. Wie? es könnte noch etwas dazwischen kommen?

Am. O mein Gott, ja! recht viel.

Bab. Ich denke, der Bräutigam wird schon sorgen, daß er eine solche Braut nicht verliert.

Am. (halb für sich.) Ja, wenn ich ein Lexicon wäre.

Bab. (bei Seite.) Meine Hoffnung erwacht.

Am. Du kennst nun die Braut; möchtest du nicht auch den Bräutigam kennen lernen?

Bab. O ja — aber —

Am. Er wird gleich hier seyn.

Bab. Ich ließ meinen Vater auf jener Wiese — wenn der alte Mann sich nur nicht verirrt — wenn der einmal ins Kräutersuchen kommt, so sieht er sich gar nicht mehr um. Ihre Dienerin, mein schönes Fräulein! Gott vergelte Ihre Freundlichkeit gegen eine arme Fremde. (schnell ab.)

Dritter Auftritt.

Amalie allein.

Sehr räthselhaft. — Es schien fürwahr, als nehme sie besondern Theil an meiner Verlobung — ja, es kam mir vor, als freue sie sich über die Möglichkeit, daß wohl der Heirathshandel sich noch zerschlagen könne. Sollte der gelehrte Herr Baron — aber nein, diese beiden Wesen sind einander so unähnlich, als eine Rose und ein Dintenfaß. Ja, der Philipp — wenn sie den gemeint hätte — der ist auch so ein Naturkind, dem das Herz immer auf der Zunge und in den Augen sitzt. Solche Augen sind gefährlich, man darf nicht zu tief hinein schauen.

Vierter Auftritt.

Philipp. Amalie.

Phil. Find' ich endlich meine schöne liebe Nachbarin? im ganzen Hause hab' ich Sie gesucht.

Am. Mich? warum?

Phil. (schüchtern.) Ich habe allein mit Ihnen zu sprechen.

Am. Nun? wir sind allein.

Phil. Eine Gewissensfrage wollt' ich an Sie richten. Darf ich?

Am. Ei ei, Herr Beichtvater —

Phil. Scherzen Sie nicht. An dieser Frage hängt das Wohl und Weh eines guten Menschen!

Am. Ich glaube wahrhaftig — es steht eine Thräne in Ihrem Auge!

Phil. Ja.

Am. Nun so fragen Sie.

Phil. Lieben Sie meinen Bruder?

Am. Ich seh' ihn heute zum ersten Mal.

Phil. Ei, es ist mir auch wohl wiederfahren, daß ich — ein gewisses Frauenzimmer — zum ersten Mal gesehn habe — und ist mir doch gleich zu Muthe gewesen, als ob ich sie liebte — und ist mir auch noch so zu Muthe —

Am. Wirklich? hätte ich Sie doch kaum für so entzündbar gehalten. Darf man wissen, wer dieses gewaltige Frauenzimmer ist?

Phil. Noch nicht — vielleicht hernach — — wenn Sie meine Gewissensfrage beantwortet haben.

Am. Ich denke, das ist schon geschehn. Ihr Bruder wird versuchen, meine Liebe zu gewinnen.

Phil. Also — noch hat er sie nicht?

Am. Seltsamer Mensch. Nein! nein!

Phil. Und was muß er thun, um Ihre Liebe zu gewinnen?

Am. So ziemlich das Gegentheil von dem, war er bisher gethan.

Phil. Das hab' ich ihm auch gesagt, o ich hab' es ihm ehrlich gesagt; allein er spricht, Sie würden ihn bewundern, und von Bewunderung zur Liebe sey nur ein halber Schritt.

Am. Aber durch eine Mauer.

Phil. Wie meinen Sie das?

Am. Ich will Ihnen aufrichtig sagen, wie ich denke und fühle, theilen Sie es Ihrem Bruder mit. Daß mein künftiger Gatte ein Gelehrter sey, ich habe nichts dagegen, bin auch gern erbötig, ihn zu bewundern, so oft er es begehrt. Nur wenn er zu mir kommt, muß er den Gelehrten in der Studirstube lassen; er muß zu meinen Begriffen, zu meinen Kenntnissen herabsteigen; er muß mit mir schwatzen, lachen, scherzen — auch allenfalls weinen — wie ein gewöhnlicher Mensch, und vor allen Dingen mir keine Langweile machen.

Phil. Sollten Sie da nicht besser thun — einen gewöhnlichen Menschen zu heurathen?

Am. Vielleicht.

Phil. So eine Edition etwa — — wie ich bin —

Am. Wie Sie? ei ich halte Sie für keinen gewöhnlichen Menschen.

Phil. Ich — würde sehr gern mit Ihnen schwatzen, lachen und weinen.

Am. (bedenklich.) Herr Nachbar, warum sagen Sie mir das?

Phil. Warum? — weil — weil ich Sie ganz unmenschlich lieb habe! Gott sey Dank, nun ist's heraus!

Am. Sie lieben mich?

Phil. Ein paar Tausend Mal mehr, als mein Leben!

Am. So plötzlich?

Phil. O schon lange, schon seit zwei Jahren.

Am. So lange ist's ja kaum, daß mein Vater in diese Gegend zog?

Phil. Nun ja. Er zog in diese Gegend und Sie zogen auch gleich in mein Herz. Ach! so oft ich seitdem mich dem Bache näherte, der unsere Güter trennt, war mir's immer, als müßt' ich hinüberspringen, mich zu Ihren Füßen werfen, Sie in meine Arme fassen und herübertragen.

Am. Bewahre der Himmel! eine förmliche Entführung! Allein warum haben Sie denn seit zwei Jahren geschwiegen?

Phil. Ach! weil ich wußte, daß Sie meinem Bruder bestimmt waren, und daß mein Bruder Sie mehr verdiente als ich.

Am. Aber heute? warum sprechen Sie eben heute?

Phil. Weil ich bemerkt zu haben glaube — daß mein Bruder Ihnen nicht recht gefällt — weil mir nun das Messer an der Kehle stand — und weil ich doch nichts dafür kann, wenn mei-

nes Bruders Verdienste keinen Eindruck auf Sie machen — so dacht' ich: Philipp, faſſ' dir ein Herz! Nun iſt's ja kein Schelmſtück mehr — der Bruder iſt gegenwärtig — du kannſt ihr ja wohl ſagen, daß ohne ſie kein Glück auf der Welt für dich iſt — das kann ſie ja nicht übel nehmen und der Bruder auch nicht; ihr ſteht es ja noch immer frei, ihn zu wählen, und dann ſoll ſie dir eine liebe Schweſter ſeyn, wenn du auch gleich in die weite Welt gehen mußt.

Am. In die weite Welt gehn?

Phil. Ja, liebes Fräulein, das iſt mir heute klar geworden. Wenn Sie einen Andern heurathen, als mich, ſo laufe ich ſo weit mich meine Füße tragen, denn — gewiß und wahrhaftig! — mir iſt zu Muthe, als wär' ich in Flor gekleidet und das Kaminfeuer hätte mein Kleid erwiſcht, und ich brennte lichterloh. Drum machen Sie es nur kurz, ſprechen Sie: Herr Nachbar, das geht nicht — und reichen Sie mir mitleidig Ihre ſchöne Hand — ſo will ich mich zuſammen nehmen und — und — Sie ſollen gar nicht ſehn, daß ich weine.

Am. (ihm die Hand reichend.) Guter Menſch!

Phil. Heißt das — leb' wohl?

Am. Nein, das heißt es nicht.

Phil. (auflodernd.) Um Gotteswillen! was heißt es denn?

Am. Es heißt — ich weiß es selbst noch nicht. Erinnern Sie sich, daß ich Ihrem Bruder versprochen habe, die Seinige zu werden, wenn er meinen Vater und meinen Oheim miteinander aussöhnte; und Wort muß man halten.

Phil. (niedergeschlagen.) Muß man?

Am. Meinen Sie nicht?

Phil. Freilich wohl.

Am. Aber im Vertrauen will ich Ihnen sagen: ich glaube nicht, daß es ihm gelingt — ich — ich hoffe es auch nicht.

Phil. (wieder neu belebt.) Wie?! wie?! versteh' ich Sie recht?!

Am. Ja, Sie verstehn mich recht.

Phil. (springt wie wahnsinnig umher.) Victoria! Victoria!

Am. Was machen Sie?

Phil. Ha ha ha! ich lache, daß mir die Thränen aus den Augen stürzen!

Am. Stille doch! Ihr Bruder kommt. Wir sind noch lange nicht über den Berg.

Phil. O nun trage ich Sie hinüber!

Fünfter Auftritt.

Peregrinus. Die Vorigen.

Am. Nun, Herr Nachbar, ich warte schon längst mit Verlangen auf die frohe Botschaft, daß Sie ihr Wort gelöst haben.

Per. O das hab' ich.

Am. (erschrocken.) Sind mein Vater und mein Oheim versöhnt?

Per. Ich habe den beiden alten Herren Kenntnisse vorgetragen —

Am. Sind sie versöhnt?

Per. Ich habe sie in die Vorwelt blicken lassen —

Am. Aber sind sie versöhnt?

Per. Das nicht. Sie liefen davon, eben als ich beweisen wollte, daß sie beide Recht hätten, um ihnen nachher zu beweisen, daß sie beide Unrecht hätten.

Am. Recht und Unrecht? beides wollten Sie beweisen?

Per. Auf das Bündigste. Haben Sie nie von jenem Cardinal gehört, der so schön bewies, daß ein Gott sey? und, als man ihn darum lobte, sich erbot, das Gegentheil eben so siegreich zu behaupten?

Am. Pfui!

Per. Stellen Sie mich auf die Probe. Wählen Sie einen Gegenstand. Soll ich Ihnen beweisen, daß der Himmel eine Fabel und die Hölle ein Mährgen ist?

Phil. Lieber Bruder, thu' das nicht, denk' an deine arme Seele.

Per. Seele? — soll ich Ihnen demonstriren, daß die Seele ein Geist und unsterblich ist?

Am. Bemühen Sie sich nicht, das glaub' ich ohnehin.

Per. Ich könnte Ihnen aber auch beweisen, daß sie geistig und doch sterblich, oder umgekehrt, daß sie körperlich und doch unsterblich seyn kann.

Am. Verschonen Sie mich.

Per. Socrates wußte nichts von der Geistigkeit der Seele und glaubte doch an deren Unsterblichkeit.

Phil. Ich halte mich an Gottes Wort und mein Gefühl.

Per. Du meinst die Sinne? hast vermuthlich den Baco von Verulam gelesen?

Phil. Ich habe nichts gelesen.

Per. Hobbes in seinem Leviathan behauptet, die Seele erkenne nichts, was nicht zuvor in der Empfindung existirt habe.

Am. Ach, Herr Nachbar, dann wird meine Seele Sie schwerlich erkennen.

Per. Campanella hingegen unterscheidet Körper, Geist und Seele.

Am. Nur Körper und Geist gesteh' ich Ihnen zu.

Per. Was sagt Jordanus Brunus? die Seele ist, anatomisch, die Energie unsers Körpers in der Zeit und im Raume. Hingegen was sagt Leibnitz? sie ist eine mit Bewußtseyn be-

gabte Monade. Hören Sie Spinoza, der viel mit den Stoikern gemein hat —

Am. Mein Herr, wenn ich eine Stoikerin wäre, so würde ich Sie noch länger anhören, um Ihnen meine Unempfindlichkeit zu beweisen; aber ich bin nur ein einfaches Landmädgen und sage Ihnen rund heraus: Sie machen mir Langweile. Für mich ist Ihr Magazin von Kenntnissen ein bloßes Salzmagazin. Ich liebe Salz an allen Speisen, doch nur mit Messerspitzen, nicht mit Fäusten dran geworfen. Man kann gar leicht versalzen.

Per. Recht artig für ein Frauenzimmer, es klingt fast wie ein Gedanke.

Am. Wenn alle Ihre Weisheit nicht einmal hinreicht, um zwei alte Männer zu versöhnen, die im Grunde sich lieben und hochachten —

Per. Aber mich nicht begreifen.

Am. Es geht mir eben so. Ich bin meines Vaters leibhaftige Tochter und Ihre gehorsame Dienerin. (will fort.)

Per. Bleiben Sie, mein Fräulein, ich werde mich zu Ihren Begriffen herablassen. Es naht so eben ein Künstlervölkgen, um mit vereinten Talenten uns den Abend zu verkürzen. Ich hab' es her beschieden, damit ich zuvor prüfe, unterrichte, verbessere, belehre. Es ist ganz ein Gegenstand für Damen, und ich schmeichle mir daher —

Am. Daß ich zuhören werde? Wohlan, ich will's versuchen; aber wenn ich auch nur ein einziges Mal gähnen muß, so lauf' ich davon.

Phil. Ich meine, es ist mit der Gelehrsamkeit wie mit dem Rauchtobak, wer ihn nicht gewohnt ist, den macht er schwindlicht. (ab.)

Am. (setzt sich.)

Sechster Auftritt.

Die Vorigen. Dreipfennig und Fiddel.

Per. Hieher, meine Herren! ich habe Sie rufen lassen, um zu vernehmen, nach welchen Principien Sie uns diesen Abend ergötzen werden.

Fidd. Um Vergebung, ich bin der Tanzmeister. Man hat mich herbeschieden, um einen Ball zu arrangiren.

Per. Ganz recht, aber wie vermögen Sie solches ohne einen Rückblick in die Geschichte Ihrer Kunst? Lesen Sie Cahüsac über alte und neue Tanzkunst, da werden Sie finden, daß die Griechen tanzend ihren Göttern dienten.

Fidd. In unsern Kirchen tanzt man aber nicht, sonst würden sie voller seyn.

Per. Vormals tanzte man Charaktere und sogar abstrakte Begriffe. Ja, ja, mein Herr,

la-

lachen Sie nur: die Charaktere eines Phädon, einer Rhodope, eines Achilles, wurden bei den Griechen getanzt; und was einst die Franzosen durch eine rothe Mütze vorstellten, nämlich die Freiheit, das wurde bei den Griechen getanzt. Kennt der Herr die schöne Anekdote von dem Tänzer Sostratus, der die Freiheit nicht tanzen wollte, weil König Antiochus seine Vaterstadt Priene unterjocht hatte?

Fidd. Heutzutage tanzen unsere Damen mit den Siegern.

Per. Aber nicht die Freiheit. Darum soll man schelten, trotz dem Creto beim Lucian. Belieben Sie nur im 8ten Bande des Gronovschen Thesaurus nachzulesen. Es gab einen Tänzer, der sogar ohne Musik die Liebesgeschichte des Mars und der Venus so trefflich darstellte, daß der Cyniker Demetrius ausrief: ich höre dich, das spricht mit den Händen!

Fidd. Ohne Zweifel sind der Herr Baron selbst ein sehr geschickter Tänzer?

Per. Ich tanze gar nicht.

Am. Sie werden doch heute eine Quadrille mit mir tanzen?

Per. Mein schönes Fräulein, sprechen kann ich über den Tanz so viel Sie wollen, nur nicht mittanzen. Hingegen wenn Ihnen gefällig ist, über Lucians πεὺς οῤχήσεως (peri orchiseos) eine Vorlesung zu hören —

Fidd. Ach Gott! wenn ich so ein gelehrter Tanzmeister wäre, ich müßte betteln gehn. (ab.)

Per. (zu Dreipfennig.) Wie steht's mit Ihnen, Herr Principal? gehören Sie zu denen, welche Quinctilian artifices pronuntiandi nennt? welche Begriffe haben Sie von Mimik, Declamation u. s. w.?

Dreipf. Ew. Gnaden werden zufrieden seyn. Wir besitzen den Grundpfeiler der Kunst, einen tüchtigen Souffleur. Wir haben es so weit gebracht, daß wir unsere Rollen spielen, ohne ein Wort davon zu wissen. In Trauerspielen helfen wir uns mit der Luft, die wir in uns ziehn, wie beim Keuchhusten, zum Exempel: Barbar! — verlaß mich! — wo sind meine Kinder! (er zieht zwischen jeder Pause die Luft hörbar in sich.) — Beim Lustspiel giebt es verschiedene Mittel, um Zeit zu gewinnen, den Souffleur zu behorchen. Unter andern verdoppeln wir die Präpositionen; wir sagen nicht: der Vater kommt, die Mutter geht; sondern: der Vater, der kommt, die Mutter die geht. — Sind die Zuschauer klatschgeizig und schonen ihre Hände, so schreien wir beim Abgang was die Lunge halten will. Was wir schreien, darauf kommt's nicht an, wenn nur geschrieen wird, so jubelt das Publikum. — Was die Geberdensprache betrifft, die ist überflüssig, seitdem die herrliche Erfindung gemacht

worden, sich immer bei den Händen zu fassen. Sie glauben nicht, Herr Baron, wie weit wir es darin gebracht haben! Einer faßt den Andern, wo er ihn nur erwischen kann, und vollends die Verliebten, die lassen einander gar nicht mehr los, und so verschwindet alle Verlegenheit.

Per. Aber schon Cicero sagt: jede Bewegung der Seele hat ihren natürlichen Ausdruck in Stimme und Geberden. Die Stimme an sich betrachtet ist nur ein einfacher Schall, die Luft, die aus dem Larynx durch die Luftröhrenspalte hervorbricht. Dieser Schall wird vermehr durch die Vibration der Fibern, mit welchen Mund und Nase inwendig bekleidet sind. Nicht wahr, das haben Sie nicht gewußt?

Dreipf. Nein, wir haben immer so drauf los gesprochen.

Per. Man hat auch versucht, die Declamation auf gewisse Noten zu setzen, gleich der Musik. Die Alten bedurften zu ihrer Musik 1620 Noten. Aristoxenes giebt zu verstehn, daß sie deren auch für die Declamation hatten, und Dionis von Halicarnaß belehrt uns, daß zwischen manchen Accenten der Griechen eine Quinte und doppelte Quinte lag.

Am. Herr Nachbar, ich fange an zu gähnen.

Per. Die Römer ließen, Gott weiß wie, sich mit der Flöte accompagniren. Als Cajus Grachus

declamirte, war ein Sklave mit der Flöte hinter ihm versteckt.

Am. Ich werde mich auch verstecken. (sie läuft davon.)

Per. Bleiben Sie, bleiben Sie! flüchtige Atalante! ich werfe Ihnen die goldnen Aepfel meiner Beredsamkeit in den Weg. (eilt ihr nach.)

Dreipf. allein. Was nutzt mir alle der gelehrte Kram? ich wette, wenn ich ihn engagiren wollte, er verstünd' keinen Stuhl heraus zu tragen. — Sieh da, der Herr Schulmeister mit der lieben Schuljugend. Die soll er mir morgen leihen zu den Hussitten vor Naumburg. Er selbst kann den Prokopius spielen. (ab.)

Siebenter Auftritt.

Der Schulmeister mit der Schuljugend tritt auf.

Schulm. Jungens! seyd Ihr Alle beisammen?

Alle. Ja!

Schulm. Nun wollen wir den gnädigen Herrn salutiren. Es wird ein feierlicher Actus werden. (er mustert die Knaben.) Junge, du hast zerrissene Strümpfe an.

D. J. Es sind meine besten.

Schulm. Da hast du Recht, mein Sohn, Alles in der Welt ist zerrissen, auch das Beste. Ich werde sagen: Gnädiger Herr, man soll nicht schauen auf zerrissene Strümpfe, so lange es noch zerrissene Herzen giebt. (Zu einem Andern.) Junge, du hast einen großen Theerflecken auf deinem Rocke.

D. J. Es ist mein Sonntagsrock.

Schulm. Recht, mein Sohn! wo fände man heutzutage das Makellose? Ich werde sagen: Gnädiger Herr, es giebt Flecken in der Sonne, Flecken im Monde, Flecken im Ruhme der Helden, warum nicht auch Theerflecken auf einer Bauernjacke? ich sage Euch: Theerflecken sind nicht die schlimmsten. einem Dritten) Junge, dein Haar sieht aus wie ein Krähennest.

D. J. Ich habe meinen Kamm verloren.

Schulm. Konntest du nicht einen Kamm leihen? Merkt's Euch, Buben: heutzutage wird Alles über Einen Kamm geschoren, Menschen und Schaafe, so lange sie noch Haar und Wolle haben. — Schaut hin! der junge Herr kommt die Allee herauf. Seyd Ihr fertig?

Alle. Ja!

Schulm. Bursche, ich sage Euch: Alles in der Welt kommt darauf an, daß man zu rechter Zeit fertig sey. Wenn es Manna vom Himmel regnet, und man ist nicht fertig, das Maul aufzuthun, so geht man hungrig nach Hause. Stellt Euch in

Reih' und Glieder, und macht Euch fertig zum Schuß. (wechselsweise für sich und zu den Jungen redend:) O göttlicher Apollo! — Die Mützen herunter! — Sohn des Jupiter und der Latona! — kratz dich nicht im Kopfe! — der du einst die Cyklopen mit deinen Pfeilen durchbohrtest — sperr' das Maul nicht so auf — und zur Strafe die Heerden des Admet hüten mußtest — setz' die Beine nicht so krumm — begeistre mich, du mein Ahnherr, Schulmeister der Musen! — Aber ihr dummen Jungen seyd keine Musen. Wenn Ihr Eure Sachen nicht ordentlich macht, so lasse ich Euch Alle auf Erbsen knieen. — Er kommt! schlagt an! gebt Feuer!

Alle. (schwenken ihre Mützen und schreien) Hurrah!

Achter Auftritt.

Peregrinus. Die Vorigen.

Per. Was soll das bedeuten?

Schulm. Hurrah ist ein Kosakenwort und bedeutet: Freude schöner Götterfunken.

Per. Wer seyd ihr?

Schulm. Ew. Gnaden sehen hier vor sich die liebe Schuljugend aus dem benachbarten Dorfe Juxhausen, welches, bis auf einen alten Schweinestall, gänzlich abgebrannt ist. Ach! da sind Thränen des Jammers geflossen — (halb leise) Heult, ihr verfluchten Jungen.

Alle heulen.

Schulm. Genug!

(Sie hören plötzlich auf.)

Schulm. Nun aber lodern die Herzen in Freude, noch heller, noch heißer, noch prasselnder, noch knisternder, als jene Flammen. — Jungens freu't Euch!

Alle lachen.

Schulm. Genug!

(Sie hören plötzlich auf bis auf Einen.)

Schulm. (tappt ihm mit dem Stocke auf den Kopf.) Na, du Kartoffelpage! was plackerst du hinterdrein? haben wir es nicht zwanzig Mal exercirt? — Ew. Gnaden verzeihen, die Freude kennt gleichsam keine Schranken, keine Grenzen, keine Hecken, keine Zäune, keine Wälle, keine Pallisaden, keine Gräben, keine Schlagbäume, wie solches ein gewisser Schiller in einer Ode von sich gegeben hat, und darum rufen wir Hurrah! — Na, Jungens!

Alle. Hurrah!

Per. Abgebrannt seyd Ihr?

Schulm. Auch respektive geplündert bis auf die Knochen. Zehntausend Pferde haben auf unsern Feldern gefrühstückt, während die Reiter dem letzten Hahn im Dorfe den Hals abschnitten.

Per. Und Euer Vieh?

Schulm. Das ist theils geschlachtet, theils unter einer Ehreneskorte unsern Augen entrückt worden.

Per. Ihr hättet also gar nichts mehr?

Schulm. Unsere armen Seelen, die haben wir noch, weil man nicht recht wußte wo sie sitzen.

Per. Nun so hört! weil ihr gar nichts mehr habt, so erlasse ich Euch für dieses Jahr die Abgaben.

Schulm. Welche Gnade!

Per. Auch die Contributionen.

Schulm. Welche Großmuth!

Per. Und da Ihr keine Pferde mehr habt, so sollt Ihr auch keine Vorspann liefern.

Schulm. Welche Schonung, Jungens, Hurrah!

Alle. Hurrah!

Per. Ihr sollt wissen, daß die Griechen am Feste der Dionysien Evoi Saboi riefen und bei den Eleusinien: Heil dir Ceres! Chaire Dimiter! (er will immer fort reden, wird aber stets unterbrochen.)

Schulm. Jungens! nun platzt los!

Alle.

Nicht Lorbeerkränz' und Kronen
Bringen wir mit Frohlocken,
Wir haben keine Kanonen,
Wir haben keine Glocken,
Doch unsre Herzen schlagen:
Bim Bam Bum Bam!
Und unsre Lippen lallen:
Piff Paff Puff Paff!

Per. Aber so hört doch nur —

Alle. (umringen ihn und treiben ihn in die Enge.)
Ja unsre Herzen schlagen:
Bim Bam Bum Bam!
Und unsre Lippen lallen —

Per. (sich losreissend.) Hol Euch der Teufel! (er rennt fort.)

Alle. (hinter ihm her.) Piff Paff Puff Paff!

Schulm. Bravo, Jungens! bravo! (er schwingt den Stock und marschirt gravitätisch hinterdrein.)

(Ende des dritten Aufzugs.)

Vierter Aufzug.

Erster Auftritt.

Theaterprincipal Dreipfennig, Madam Rumpel und Krach treten auf.

Dreipf. Kommt, meine lieben Freunde! während die Herrschaften bei der Tafel sitzen, wollen wir das Local besehn.

Krach (etwas betrunken.) Stichle der Herr nicht, seinen Pokal hab' ich schon längst besehn inwendig und auswendig, der ist trocken wie eine Rechenmeisterseele.

Dreipf. Wer spricht den vom Pokal? Der Herr ist ein Naßkittel. Vom Local ist die Rede, zu deutsch Ortsgelegenheit.

Krach. Alle Hagel! bin ich ein Gelegenheitsmacher?

Dreipf. Was das nun wieder für ein Einfall ist. Wenn er was in der Krone hat, so bricht Er den Streit vom Zaune.

Krach. Donner und Wetter! bin ich hinter'm Zaune jung geworden?

Dreipf. Na, da haben wir's!

Krach. Was haben wir? nichts haben wir! das ist eben das Malheur. 5 Wochen Gage ist der Herr mir schuldig.

M. R. Mir 7 Wochen.

Dreipf. Ich weiß, ich weiß.

Krach. An jedem Sonnabend hat Er mir 8 Flaschen Bier extra versprochen.

Dreipf. Die soll Er auch haben.

M. R. Mir hat Er ein paar neue Schuh zur Ariadne versprochen.

Dreipf. Die sind schon in der Arbeit.

Krach. Und daß Er's nur weiß, künftig geh' ich nicht mehr neben dem Wagen her.

Dreipf. Das geschieht ja nur im tiefen Sande.

M. R. Und ich fahre nicht mehr auf dem offenen Karren.

Dreipf. Ich werde eine alte Decoration drüber spannen.

Krach. Und wenn ich seinen Gaul in der Herberge füttern soll, so muß ich Zulage haben.

Dreipf. Ich will ihn selber füttern.

M. R. Und wenn ich seine Priesterkleider waschen soll, so muß Er's apart bezahlen.

Dreipf. Nicht capabel! die erste Liebhaberin hat immer gratis für meine Bühne gewaschen.

M. R. Ich thu's nicht mehr — es wäre denn daß zartere Bande uns verknüpften.

Dreipf. Nunu, wer weiß! die Madam ist ja erst seit 4 Wochen Wittwe.

M. R. Was kümmert das den Herrn? ich bin schon drei Mal Wittwe gewesen und drei Mal geschieden worden, aber länger als 4 Wochen darf ich nicht trauern, es greift meine Nerven an.

Dreipf. Nu nu, lieben Freunde, seyd nur ruhig und macht mir heute keinen Spektakel. Wir können Geld verdienen, viel Geld. Der Herr Baron ist reich und bezahlt wie ein Fürst.

Krach. Giebt er auch zu trinken?

Dreipf. Ohne Zweifel.

M. R. Und Lichter in die Garderobe?

Dreipf. Es ist ja heller Tag.

M. R. Gleichviel, zwei Lichter muß ich haben, die steck' ich alle Abend ein.

Dreipf. Nu nu, auf die Lichter wird's ihm auch nicht ankommen, wenn wir nur der Kunst Ehre machen. Seht her, meine Freunde, auf dieser Terasse werden wir die Ariadne verarbeiten.

M. R. Auf dieser Terrasse? wo soll ich denn liegen?

Dreipf. Da, rechts, wo die Maulwürfe gewühlt haben, das kann die Klippen vorstellen.

M. R. So? Der Herr meint wohl, ich soll mit meinem neuen zitznen Kleide mich in die Maulwurfshaufen legen? Das thu' ich nimmermehr!

Dreipf. Es ist ja Alles trocken.

M. R. Sein Gehirn ist trocken. Ich thu' es nicht.

Dreipf. Aber liebe Madam Rumpel —

M. R. Dann soll ich morgen wieder die Maria Stuart in dem Kleide spielen? nein, das thu' ich nicht.

Dreipf. Wir wollen ein wenig Stroh unterlegen.

M. R. Eine Prinzessin auf Stroh? Nun ja, das fehlte mir noch.

Dreipf. Aber ein Teppich kann doch auf der Insel Naxos nicht vermuthet werden.

M. R. Warum nicht? eine Prinzessin reist nicht ohne Teppich.

Dreipf. Sie ist aber entführt worden.

M. R. Ich bin zwei Mal in meinem Leben entführt worden und habe drum doch nicht auf Maulwurfshaufen geschlafen. Kurz und gut, gebe mir der Herr ein Kleid aus der Garderobe, oder ich spiele nicht.

Dreipf. Aber, liebe Madam, die Garderobe ist ja versetzt.

M. R. So suche sich der Herr eine andere Ariadne. (ab.)

Dreipf. Das ist ein Satansweib!

Krach. Und ich, Herr Principal, muß einen neuen Helm haben, sonst spiel' ich den Theseus nicht.

Dreipf. Du lieber Gott! der alte Helm hat ja erst vor 6 Monaten einen ganz neuen Ueberzug von Silberpapier bekommen.

Krach. Aber die Mäuse haben drei Löcher hinein gefressen.

Dreipf. Da klebt man was drüber.

Krach. Und der Federbusch sieht aus wie eine Puderquaste.

Dreipf. Unser Wirth hat einen schönen Hahn, den wollen wir rupfen.

Krach. Ein königlicher Prinz mit Hahnfedern! das wäre mir eben recht. Schaff' der Herr einen neuen Helm, oder suche Er sich einen andern Theseus. (ab.)

Dreipf. allein. Impressario in angustie! — Zwar, mit dem Krach hat es nicht viel zu bedeuten, dem geb' ich extra eine Flasche Porter, so spielt er mir den Theseus in der Nachtmütze. Aber die Madam Rumpel! die trinkt unglücklicherweise nur Breslauer Liquer, und der ist mir zu theuer. Was fang' ich an!

Zweyter Auftritt.

Babet. Dreipfennig.

Bab. Um Vergebung, sind Sie der Herr Comödiendirektor?

Dreipf. Ja, mein schönes Kind. (bei Seite.) Der Tausend! ein hübsches Mädgen.

Bab. Ist es wahr, daß Sie heute Abend die Ariadne auf Naxos spielen wollen?

Dreipf. Ja, das wollten wir allerdings — wenn nur — ich fürchte — meine Ariadne befindet sich etwas unpäßlich.

Bab. O dann werden Sie um so leichter meine Bitte erfüllen. Ich wünsche die Ariadne zu spielen.

Dreipf. Sie, also eine reisende Schauspielerin?

Bab. Nicht so eigentlich.

Dreipf. Wollen Gastrollen spielen?

Bab. Nur die Eine, die verlassene Ariadne!

Dreipf. (bei Seite.) Da wär' ich ja auf ein Mal aus aller Verlegenheit und kann der Madam Rumpel ein Schnippgen schlagen. (laut.) Aber — liebwertheste Mademoisell — es wird mir zwar eine Ehre seyn, wenn Sie meine Bühne betreten wollen — nur bin ich nicht im Stande, ein ansehnliches Honorar zu zahlen —

Bab. Ich verlange nichts.

Dreipf. Nichts? gar nichts?

Bab. Gar nichts.

Dreipf. O dann seyn Sie mir tausend Mal willkommen! Ja, Sie sollen die Ariadne spielen, meine Vortrefflichste! Uneigennützigste!

Bab. Ich muß Ihnen freilich vorher sagen, daß ich nur eine Anfångerin bin —

Dreipf. Was Anfångerin! mit einer solchen Figur; spielen Sie wie Sie wollen, ich stehe für den Applaus.

Bab. Aber wie ist's mit dem Costům?

Dreipf. (kratzt sich hinter den Ohren.) Mit dem Costům?

Bab. Wenn ich zu diesem einfachen weißen Gewande noch einen Schleier füge, sollte das wohl hinreichend seyn?

Dreipf. Auch eigne Garderobe? o Sie himmlische, auserwählte Mademoiselle! hinreichend! o ja wohl, ganz vortrefflich!

Bab. Nun so geh' ich, den Schleier zu holen und meine Haare ein wenig zu ordnen.

Dreipf. Aber die Rolle, die Rolle — das ist freilich das Wenigste, indessen muß ich Ihnen sagen: wir spielen das Stück auf eine andere Manier.

Bab. Lassen Sie Ihren Theseus sprechen, was er will, und, wenn die Reihe an Ariadne kommt, so lassen Sie den Souffleur schweigen, denn ich weiß meine Rolle. (ab.)

Dreipf. allein. Den Souffleur schweigen? Das hör' ich zum ersten Mal in meinem Leben, daß ein Schauspieler verlangt, der Souffleur soll schweigen Wohlan, nach ihrem Belieben. Wenn die sich bei mir engagiren wollte

te — o Dreipfennig! Dreipfennig! dann würdest du bald zum Goldstück werden!

Dritter Auftritt.

Philipp (kommt nachdenkend aus dem Schlosse.)

Wenn Malchen Recht hat — wenn die beiden Alten wirklich im Grunde einander lieben, und nur Eigensinn sie trennt — ei so kann es ja so schwer nicht seyn sie zu versöhnen. Man darf ja nur eine Veranlassung herbeiführen, daß ihre Herzen wider Willen sich verrathen, und daß ihre Köpfe vor ihren Herzen sich schämen. Ach, wenn es mir beschieden wäre, Malchens frommen Wunsch zu erfüllen! Eine unschuldige List dürft' ich mir schon erlauben, aber welche? (er sinnt nach.)

Vierter Auftritt.

(Herr von Strohm erscheint auf der Terasse und sieht sich nach dem Wetter um.)

Phil. Da ist Malchens Vater. — Er sieht sich nach dem Wetter um — Holla! mir fällt was ein — es gilt einen Versuch. — Vermuthlich, Herr Nachbar, beobachten Sie den Zug des Gewitters, das diesen Vormittag in Westen aufstieg?

Str. (herabkommend.) Freilich, freilich. Es kommt mir vor, als wär' es gerade über mein Gut weggezogen.

Phil. Wenigstens nicht weit davon. Der arme Herr von Rinnsaal hat es entgelten müssen.

Str. Rinnsaal? wie so?

Phil. Eben kam ein Bote — ich weiß fürwahr nicht, wie ich es ihm vorbringen soll — das Wetter hat bei ihm eingeschlagen.

Str. (hastig.) Und gezündet?

Phil. An drei Stellen. Der ganze Hof liegt in Asche.

Str. (sehr erschrocken.) Im Ernst?

Phil. Die Scheunen haben zuerst gebrannt, sind unglücklicher Weise sehr voll gewesen.

Str. Ja ja, mein Schwager ist ein guter Wirth.

Phil. Der Wind trieb die Flamme nach dem Schlosse zu und an Rettung war nicht zu denken.

Str. Um Gottes willen! —

Phil. Was noch das Schlimmste, der Verwalter hat ausgesagt, Herr von Rinnsaal habe seit Kurzem sein ganzes Vermögen eingezogen, und in Papiere umgesetzt, die seyn nun Alle mit verbrannt.

Str. Herr du mein Himmel! — Aber das Letztere ist mir doch nicht wahrscheinlich. Rinn-

säcl hatte seine Gelder sicher außen stehn; warum sollte er sie eingezogen haben?

Phil. Weil er aus dem Lande ziehen wollte?

Str. Aus dem Lande ziehn? warum das?

Phil. Weil ihm der Proceß mit Ihnen so vielen Kummer macht.

Str. Macht er mir denn keinen? — Aber, wenn er plötzlich — durch diese Veranlassung — um sein ganzes Vermögen kommen sollte — das wäre doch abscheulich!

Phil. Er ist schon drum gekommen, und, wenn er nun aus dem Lande geht, so geschieht es mit dem weißen Stabe in der Hand.

Str. Halt! halt, Herr Nachbar! ich lebe noch. — Potz alle Hagel! er war ja doch meiner geliebten Frau geliebter Bruder. Nein, hol mich der Teufel! darben lass' ich ihn nicht! lieber wollt' ich den Proceß verlieren.

Phil. O so eilen Sie, ihn aufzurichten.

Str. Er weiß noch nichts?

Phil. Noch kein Wort.

Str. Ja, mein lieber junger Freund, ein solches Unglück Jemanden ankündigen, und noch dazu einem Widersacher — das kann ich nicht.

Phil. Eben tritt er aus dem Schlosse. Ich will ihn vorbereiten.

Str. Thun Sie das, und zugleich auf meinen Antrag.

Phil. Wenn Sie es wollen?

Str. Freilich will ich es. Ist mir's doch, als ob sein Unglück auf einmal jeden Groll in meiner Brust vertilgt hätte.

Phil. Bleiben Sie in der Nähe.

Str. Dort unter den Kastanienbäumen. (ab.)

Phil. (für sich.) Dem hat richtig sein Herz schon einen Streich gespielt. Wenn der andere nicht hartnäckiger ist —

Fünfter Auftritt.

Philipp. Herr von Rinnsaal.

Phil. Ach, Herr von Rinnsaal! gut, daß Sie kommen. Ich bin in der grausamsten Verlegenheit und erbitte mir Ihren Rath.

Rinns. Wenn ich dienen kann, recht gern, auch mit der That.

Phil. Ja wohl, sind Rath und That vonnöthen. Der arme Herr von Strohm!

Rinns. Wie so? hat er ein Bein gebrochen?

Phil. Schlimmer!

Rinns. Hat ihn der Schlag gerührt?

Phil. Ich fürchte, er wird ihn noch rühren. Das Gewitter, das dort vorüberzog, hat ihn zum Bettler gemacht.

Rinns. Wie?!

Phil. Sein Schloß, seine Wirthschaftsgebäude, seine schönen Fabriken, seine Sägemühle, Alles liegt in Asche.

Rinns. Ist's möglich?

Phil. Und die ganze reiche Erndte hat der Hagel vernichtet.

Rinns. Woher wissen Sie? —

Phil. Der Verwalter kam so eben auf dem einzigen geretteten Gaule.

Rinns. Das ist hart! sehr hart! — Hm! hm! das thut mir leid, weiß Gott, das thut mir herzlich leid! Aber ein Bettler ist mein Schwager drum noch nicht; er hat schöne Capitalien außen stehn.

Phil. Gehabt.

Rinns. Wie so?

Phil. Er hatte seine Capitalien aufgekündigt, in russische Banknoten umgesetzt, hatte sein Gut an meinen Vater verkauft und wollte in der schönen Krimm sich ansiedeln.

Rinns. Er?! in seinem Alter?!

Phil. Weil ihm der Proceß mit Ihnen das Leben hier verbitterte. Nun ist Alles verbrannt! nun muß er auswandern, aber wie?!

Rinns. Herr, Sie haben mir da einen verdammten Floh ins Ohr gesetzt. Meinetwegen wollt' er in die weite Welt? und ich bin Schuld, daß er Alles verloren hat?

Phil. Zufall —

Rinns. Was ist Zufall? Gottes Schickung! — Ne, das kann ich nicht so mit ansehn.

Phil. Was ist zu thun?

Rinns. Was zu thun ist? eine wunderliche Frage. Man muß dem Manne helfen. Er bleibt doch immer mein Schwager, hat meine einzige liebe Schwester sehr glücklich gemacht; denn das darf, bei einer solchen Gelegenheit, ihm doch nicht vergessen werden.

Phil. Wie? Sie wollten —

Rinns. Inu, ich will mit ihm theilen, das versteht sich von selbst. Nach meinem Tode wäre ohnehin seine Tochter meine Erbin.

Phil. Aber Ihr Proceß —

Rinns. Der Proceß gehört nicht hieher, das ist eine Sache für sich, und, bei meiner armen Seele! ich wollte, daß der Blitz lieber in die sämmtlichen Akten gefahren wäre. Sie verstehn das nicht, junger Herr: Mit einem Glücklichen kann man processiren bis aufs Blut, aber mit einem Unglücklichen —

Phil. Da kommt er eben her, der arme Mann sieht ganz verstört aus.

Rinns. Weiß er's schon?

Phil. Freilich weiß er Alles.

Rinns. Treten Sie ein wenig zurück, wenn ich bitten darf.

Phil. Herzlich gern. (er geht in den Hintergrund.)

Sechster Auftritt.

Herr von Strohm. Die Vorigen.

(Strohm und Rinnsaal nähern sich einander mit einiger Verlegenheit.)

Str. Nun, Herr Bruder, haben Sie schon erfahren —?

Rinns. Leider!

Str. Das schreckliche Gewitter —

Rinns. Es hat eingeschlagen —

Str. Es hat gezündet —

Rinns. Alles liegt in Asche!

Str. Wenn doch wenigstens die Papiere wären gerettet worden!

Rinns. Also wirklich? auch die wurden ein Raub der Flammen!

Str. Leider ja!

Rinns. So ist freilich an kein Erholen zu denken!

Str. Das ganze Vermögen!

Rinns. Es ist ein harter Schlag!

Str. Das fühl' ich wohl.

Rinns. Jetzt müssen wir vor der Hand unsern Proceß ruhen lassen.

Str. Freilich, freilich.

Rinns. Sie waren der Gatte meiner guten Schwester —

Str. Ja, das war ich und werd' es nicht vergessen.

Rinns. Ich auch nicht.

Str. Wenn der Herr Bruder mich brauchen kann und will — ?

Rinns. (bei Seite.) Ach Gott! nun will er bei mir dienen. (laut.) Nein, Herr Bruder, so weit lasse ich es nicht kommen.

Str. Der Herr Bruder kann sich darauf verlassen, daß ich gern Alles thun werde —

Rinns. Der Herr Bruder soll nichts Unschickliches thun, da sey Gott für!

Str. Unschicklich? wenn ich in der Noth meinem Schwager diene?

Rinns. Nichts von dienen! wir wollen theilen.

Str. Es freut mich, daß der Herr Bruder das Vertrauen zu mir hat. Ja ja, wir wollen theilen.

Rinns. Wie wär' es, wenn wir künftig beisammen wohnten?

Str. Das wollt' ich so eben vorschlagen.

Rinns. Ein wenig eng wird's wohl hergehn —

Str. Man behilft sich gern.

Rinns. Ich will dann schon in der Wirthschaft Alles so veranstalten —

Str. (bei Seite.) Ach Gott! er will Verwalter bei mir werden! (laut.) Nein, der Herr Bruder soll sich um nichts bekümmern.

Rinnſ. Ei beileibe! der Herr Bruder ſoll ein gemächliches Leben führen.

Str. Nein, das thu' ich nicht, das hieße ſich bezahlt machen.

Rinnſ. Eben deswegen.

Str. Der Herr Bruder theilt mit mir, und es iſt weiter keine Rede davon.

Rinnſ. So mein' ich's auch.

Str. In meinem Fabrikgebäude die hübſchen Zimmer. —

Rinnſ. Ja, es iſt Schade drum. Aber das obere Stockwerk in meinem Schloſſe —

Str. Denken wir nicht mehr daran.

Rinnſ. Warum denn nicht? ich will es recht bequem einrichten.

Str. Das würde viel koſten.

Rinnſ. Nicht doch.

Str. Ein ſolcher Bau —

Rinnſ. Ei da iſt nichts zu bauen.

Str. Freilich, die Mauern ſtehn noch.

Rinnſ. Die Mauern?

Str. Die laſſe der Herr Bruder vor der Hand nur ſtehn und ziehe mit Sack und Pack zu mir.

Rinnſ. Ich ſoll zu Ihnen ziehn?

Str. Wie ich ſage, die Fabrikgebäude —

Rinnſ. (bei Seite.) Ach Gott! das große Unglück hat dem armen Manne den Kopf verwirrt! (laut.) Es iſt kein Wunder, daß der Herr

Bruder ein bisgen confus geworden. Noch heute Abend schicke ich Pferde und Wagen, und lasse ihn holen sammt Allem, was etwa gerettet worden.

Str. Mich will der Herr Bruder holen lassen? (bei Seite.) Ach Gott! es hat sein Gehirn angegriffen. (laut.) Schon gut, morgen will ich zu Ihnen kommen und die Brandstätte besehn.

Rinns. Bei mir wollen Sie die Brandstätte besehn?

Str. Nun, wo denn?

Rinns. Ich bin ja nicht abgebrannt.

Str. Wer denn?

Rinns. Sie.

Str. Ich?

Rinns. Freilich.

Str. Besinnen Sie sich Herr Bruder! das Gewitter —

Rinns. Das hat bei Ihnen eingeschlagen.

Str. Nicht doch, bei Ihnen.

Phil. (zwischen sie tretend.) Gott sey Dank! bei keinem von beiden.

Beide. Was?

Phil. Verzeihen Sie mir die unschuldige List. Ich war überzeugt, daß aller Groll in beider Herzen schwinden würde, so bald Einer den Andern unglücklich wüßte; darum nahm ich mir die Freiheit, Jeden insbesondere abbrennen zu lassen.

Beide. Ei ei! junger Herr —

Phil. Die Täuschung hat Beiden eine trübe Stunde gemacht, aber die Nutzanwendung, die wird reichlich vergelten, nicht wahr?

Str. Wie meinen Sie das?

Phil. Zwei Männer, die im Unglück einander so brüderlich die Hand reichten; die beieinander wohnen, ihre Tage miteinander beschließen wollten, die kann unmöglich der Gedanke empören, auch nach dem Tode nebeneinander zu ruhen. Wie wär' es, wenn Sie zwischen Ihren Familienbegräbnissen die Mauer gar nicht wieder aufrichteten?

Beide. Gar nicht?

Phil. Wenn diese Ruhestätte beiden Familien gemeinschaftlich bliebe?

Beide. Gemeinschaftlich?

Phil. Wenn einst nur Ein Grabstein beider Gräber deckte, mit der Inschrift: „sie wollten im Leben mit einander theilen, sie haben's im Tode gethan.“

Str. Aber mein Recht —

Rinns. Meine Ansprüche —

Phil. Bedenken Sie doch, meine Herren! wenn wirklich Einer von Ihnen plötzlich unglücklich würde — haben Sie nicht eben die Erfahrung gemacht, daß Sie dann beide ohne Bedenken Ihre vermeinten Rechte aufzugeben bereit sind? warum wollten Sie vom Schicksal erzwingen lassen, was Ihre Herzen freiwillig zu thun so geneigt sind?

Str. Sie sind ein braver junger Mann.

Rinns. Ja, das sind Sie.

Str. Ich muß Sie umarmen —

Rinns. Auch ich.

(beide wollen ihn umarmen.)

(Philipp läßt sich beide ganz nahe kommen und zieht sich dann schnell zurück, so daß sie einander in die Arme sinken.)

Str. Sieh da, Herr Bruder —

Rinns. Wie ist's, Herr Bruder?

Str. (gen Himmel blickend.) Meine Frau —

Rinns. (eben so.) Meine Schwester —

(sie umarmen sich heftig.)

Phil. (in die Hände klatschend und herumhüpfend.) Gelungen! gelungen!

Siebenter Auftritt.

Die Vorigen. Amalie.

(die schon etwas früher aus dem Schlosse kam.)

Am. Was seh' ich! darf ich's glauben? Mein Vater und mein Oheim versöhnt?

Phil. (gutmüthig triumphirend.) Das hab' ich gemacht!

Am. Haben Sie wirklich?

Str. Ja, Malchen, dein künftiger Schwager hat meinen Schwager mir wieder gegeben.

Phil. Des Fräuleins künftiger Schwager? ja, Prost die Mahlzeit! sie hat versprochen —

Am. (halb leise.) Fallen Sie nur nicht mit der Thür ins Haus.

Rinns. Die Feuersbrunst war erdichtet, aber Einen Brand soll's dennoch geben. Was meint der Herr Bruder? wir tragen die Acten zusammen —

Str. Und lassen sie brennen lichterloh!

Rinns. Fiat!

Phil. Aber ich —

Am. Werden Sie schweigen? (schalkhaft.) Das Gute ist noch einmal so viel werth, wenn man es ohne Eigennutz thut.

Phil. Ja, Sie haben gut reden, aber ich —

Am. Da kommt die Gesellschaft, um dem Schauspiel zuzusehen.

Phil. Ich wollte, wir beide wären allein auf der Welt.

Achter Auftritt.

Der Baron, Peregrinus, einige Herren und Damen aus dem Schlosse. (Während sie die Terrasse heruntersteigen, erscheinen Dreipfennig und Babet auf derselben, die letztere legt sich nieder, so daß sie ihr Gesicht von den Zuschauern abwendet.)

Baron. Nun, Herr Principal, sind Sie mit Ihren Anstalten fertig?

Dreipf. Fix und fertig.

Baron. Aber das Orchester?

Dreipf. Die Insel Naxos liegt im Meere, die Brandung an den Klippen ist so stark, daß man die Musik nicht vernimmt.

Baron Meine Herren und Damen, ich bitte Platz zu nehmen. Sie sehen, die Unterhaltung ist anspruchlos; Ihre eigene Phantasie wird das Fehlende ergänzen.

(Die Damen setzen sich nach einigen Complimenten; die Herren stehen hinter ihnen, Peregrinus den Zuschauern am nächsten.)

Per. Daß Ariadne dem Publikum den Rücken zukehrt, ist unverzeihlich.

Baron. Stille!

Dreipf. (klingelt.) Der Vorhang geht auf! (er tritt auf die Seite und soufflirt.)

Krach. (als Theseus mit Helm und Haarbeutel, im Frack und Stiefeln, mit griechischem Mantel, geht einige Mal mit großen Schritten auf der Terrasse auf und nieder.)

Sie schläft — sie ahnet nicht das Kaperschiff im Hafen —
Ariadne wird so süß zum letzten Male schlafen. —
Du spitzest noch im Traum den Mund zu einem Kuß,
Dem Theseus, der Barbar, sich rasch entziehen muß!
Wie! darf ich's wagen, der Geliebten zu entlaufen?!
Mit welchen Namen wird sie den Verräther taufen! —

Sur mon honneur! sie hat viel Gut's an mir
gethan,
Dem Minos mich entrückt, dem alten Grobian;
Den Weg durchs Labyrinth hat mir ihr Zwirn
gewiesen;
Den Minotaurus half sie auf mein Schwert mir
spießen;
Den Vater ließ sie dann, die Mutter auch im
Stich
Und lief mit mir davon in diese Wüste! — Sprich
O Theseus! wird man nicht mauvais sujet
dich nennen?
Von deiner Retterin willst heimlich du dich
trennen?
Hier, wo zum Frühstück nicht Kaffee vorhan-
den ist —
Hier, wo am Abend sie sogar den Thee vermißt! —
Verkälten wird sie sich in ihrem dünnen Spenser —
Nein, Theseus! nimmermehr! hinweg ihr Athe-
nienser!
Ist mir, nach schwerem Kampf, das Liebeln nicht
erlaubt? —
Den Neidhardt schlag' ich todt, der mir Ariadnen
raubt! —
Sieh da, ihr Busen steigt — ein Seufzerlein
erschallet —

Bab. Ha Theseus!

Krach. Auch im Traum sie mei-
nen Namen lallet.

Bab. Verlassen willst du mich! ist das der Liebe Lohn?

Per. (bei Seite.) Die Stimm' ist mir bekannt.

Krach. Verrieth ein Kobold ihr der Griechen Ankunft schon?

Bab. Mich fliehen! o Barbar!

Krach. Wohl mußt ich das erwarten,
Daß sie mich nun begrüßt mit solchen Redensarten. —
Wie lieblich du im Traum die Arme nach mir streckst!
Und ich — o St. Georg! — ich stehe wie behext!
Schon bläst der Postillion — was soll ich nun beschließen?
Wer Teufel hat den Weg nach Naxos Euch gewiesen? —
Ein unwirthbarer Fels — ein schlechtes Publikum —
Für unsre Liebe war's doch ein Elysium! — —
Was hilft's, wenn Schande droht, den Schmerz noch auszukramen?
Bin ich der Liebling nicht der Athenienser Damen? —
Fort Mitleid! Liebe fort! Milchbart ermanne dich!
Und, Schillers Jungfrau gleich, die Kette rasch zerbrich!
Sey wieder Theseus! fort!

(er rennt davon.)

Per.

Per. Das wimmelt von Anachronismen. Ich werde die Ehre haben, der Gesellschaft zu berichten, wann und wie Kaffee und Thee nach Europa kamen —

Am. Stille doch! Jetzt wird Ariadne sich erheben.

Bab. (steht auf, schwankt einige Mal auf und nieder und sucht ihrer Beklemmung Meister zu werden.)

Ein Gast. Ein hübsches Mädgen.

Der Zweite. In der That, recht hübsch.

Der Dritte. Und von sittsamen Anstande.

Per. (bei Seite.) Es ist hol mich der Teufel meine Babet!

Am. Ich habe heute schon die Bekanntschaft dieses Frauenzimmers gemacht und vermuthe fast —

Str. Stille! sie beginnt.

Bab. Wie Veilchen blüht' ich einst im tiefen Gras verborgen,
Mir lächelte das Glück an meines Lebens Morgen —

Dreipf. Halt! halt! so steht's ja nicht im Buche.
Mein Theseus! riefst du mich? ach nein! der schöne Morgen
Hat mir ihn wohl entführt, das Frühstück zu besorgen.

Bab. Lassen Sie mich.

Dreipf. Aber wenn ich souffliren soll —

Baron. Ei so halten Sie lieber das Maul.

Dreipf. Wie Ew. Gnaden befehlen, aber wenn sie stecken bleibt —

Am. Fangen Sie noch einmal an, liebe Mademoisell.

Bab. Wie Veilchen blüht' ich einst im tiefen Gras verborgen,
Mir lächelte das Glück an meines Lebens Morgen —
Ein freundlich stilles Glück, durch keinen Sturm getrübt,
Denn ach! dies fromme Herz — es hatte nie geliebt! —
Da kam aus fernem Land ein Jüngling hergezogen,
Der hat um meine Ruh' mich Aermste kühl betrogen! —
Als er mit Hand und Mund mir ew'ge Liebe schwur,
Da huldigt' er, gleich mir, der einfachen Natur!
Doch bald hat ihn der Durst nach Weisheit mir entrissen!
Lebend'ge Liebe wich dem todten, kalten Wissen!
Zwar, scheidend noch, gelobt' er mir der Zukunft Glück,
Allein er ging — er schwieg — ach! er kam nicht zurück! —

Noch baut' ich fest auf ihn, noch konnt' ich ihn nicht hassen —
Und lieber dacht' ich mir ihn todt als mich verlassen!
Die schwache Dirn' ergriff beherzt den Wanderstab,
Sie suchte — nicht mehr ihn — sie suchte nur sein Grab!
(ihre Stimme wird immer bewegter.)
Allein er lebt — er wird für eine Andre leben —
Vergessen hat er mich — Gott mög' es ihm vergeben! —
Mich — deren Herz so treu an seinem Herzen hing —
Mich, die —
Ach Gott! wie wird mir! (sie wankt.)

Dreipf. Weiter! weiter!

Bab. Ich — ich kann nicht mehr — mir wird ohnmächtig — (sie sinkt nieder.)

Dreipf. (hinzuspringend.) Zu Hülfe! zu Hülfe!

Am. Ich errathe. Kommen Sie, meine Damen, lassen Sie der Unglücklichen uns beistehn. (sie eilt nebst den Damen auf die Terrasse.)

Str. Das ist ein böser Zufall.

Baron. Ich bedaure, meine werthen Gäste —

Rinns. Nur das arme Mädgen ist zu bedauern.

Per. (bei Seite.) Verdammter Streich! sie ist mir nachgelaufen.

Am. (ruft herunter.) Wir müssen sie nach ihrer Wohnung geleiten.

Baron. Herauf meine Herren, die Damen möchten zu schwach seyn. (Alle eilen auf die Terrasse, außer Peregrinus.)

Phil. Bruder, du folgst uns nicht?

Per. Laß dir sagen, Bruder: es giebt sehr verschiedene Gattungen von Ohnmachten, die man sämmtlich unter der Benennung deliquium animi begreift —

Phil. Lieber Bruder, jetzt müssen wir helfen und nicht schwatzen, (er eilt den übrigen nach, die sich um Babet versammelt haben, hebt sie auf seine Arme und trägt sie fort. Die übrigen folgen.)

Per. (fährt fort, während der Vorhang fällt.) Als da sind eclysis, lipothymia, lipopsychia, apopsychia, syncope, asphyxia u. s. w. Bei der lipothymia verändert der Puls sich gar nicht, und das Bewußtseyn bleibt. Ein anderes ist es mit der syncope —

(Der Vorhang ist gefallen, er steckt aber den Kopf heraus.

Es wird also zu entscheiden seyn, ob dieses Frauenzimmer in lipothymia oder in syncope liegt.

(Das Orchester fällt rasch ein.)

(Ende des vierten Aufzugs.)

Fünfter Aufzug.

(Tanzmusik in der Ferne. Abend. Der ganze Platz ist mit bunten Laternen erleuchtet.)

Erster Auftritt.

Hanns Hummer tritt auf.

Holla! da geht's schon wieder lustig her, während meine arme Babet in Krämpfen liegt. — Noch kann ich nicht glauben, er habe sie erkannt. — Erkannt? und wäre nicht einmal herzugesprungen, als sie in Ohnmacht fiel? — Ich weiß ja leider wohl, daß die Menschen in verschiedenen Jahren sich verändern, wie meine Gewächse in verschiedenen Jahreszeiten; das Grüne wird grau, das Schlanke wird knotig, und der lieblichste Duft verliert seine Würzhaftigkeit; aber was einst eine Blume war, wird doch nicht zur Nessel. Oder wäre nur dem Menschen dieser traurige Vorzug beschieden? Noch vergnügt mich die Erinnerung an den liebenswerthen Jüngling. So ganz verwandelt kann ich mir ihn doch nicht denken. Ich selbst will nun ihn prüfen, und finde ich, was meine Tochter seufzend behauptet, so schüttle ich den Staub von mei-

nen Füßen und führe sie hastig heim, wo der ehrliche Jakob Fluhr sicher nach und nach das Bild des gelehrten Freiherrn aus ihrem getäuschten Herzen vertilgen wird. Da kommt er — doch nicht allein — (er tritt zurück.)

Zweyter Auftritt.

Der Baron und Peregrinus von der Seite des Tanzsaales.

Baron. Du willst also durchaus nicht tanzen?

Per. Lieber Vater, ich kann nicht tanzen.

Baron. Ei zum Henker! warum hast du es denn nicht gelernt, du, der du Alles gelernt hast?

Per. Allerdings hab' ich Alles gelernt und gelesen, was die Theorie des Tanzes betrifft, von Rinaldo Corso, der schon 1557 in Bologna schrieb, bis auf Noverre, der 200 Jahre später seine lettres sur la danse herausgab.

Baron. Und bei alle dem verstehst du nicht einmal die Polonaise zu tanzen, zu der Fräulein Malchen drei Mal vergebens dich aufgefordert hat, indessen dein Bruder, ohne Corso und ohne Noverre, fröhlich herumhüpft, sich und Andern Freude macht.

Per. Der Tanz ist gewöhnlich nur ein roher Ausdruck der Fröhlichkeit.

Baron. Und leider hab' ich, seit deiner Zurückkunft, dich noch nicht fröhlich gesehen, denn du kannst vor lauter Gelehrsamkeit nicht dazu kommen.

Per. Sie irren, mein Vater. Es giebt verschiedene Gattungen des Vergnügens. Was die Organe des Körpers übt, ohne sie zu schwächen, wird allerdings auch Vergnügen genennt, aber schon lange vor Epicur und Plato hat man gefragt: ob die sinnlichen oder die geistigen Vergnügungen den Vorzug verdienen? Wer entscheidet für die letztern? fürwahr, mein Vater ich bin stets vergnügt.

Baron. Freilich, weil du mit dir selbst so ausserordentlich zufrieden bist; es fragt sich nur mit welchem Rechte? — Ich, in meiner Einfalt, habe stets geglaubt, der Mensch, der, aus eigner Wahl, Andern weder nützlich sey, noch ihnen Vergnügen mache, der stehle jeden Bissen Brod, den Andere für ihn gebacken haben. Denn kurz und gut, mein Sohn! — nimm mir's nicht übel, daß ich mich eines gemeinen Sprüchworts bediene — mit aller deiner Weisheit wirst du keinen Hund aus dem Ofen locken. (ab.)

Per. (ihm nachsehend.) Hm! will ich denn Hunde aus dem Ofen locken?

Dritter Auftritt.

Hanns Hummer. Peregrinus.

Hum. (für sich.) Nun ist er allein. (laut.) Herr Baron —

Per. Ah sieh da, mein ehrlicher Hans Hummer!

Hummer. Sie kennen mich noch?

Per. Wie sollt' ich nicht! wir haben ja so oft in der Gegend von Würzburg miteinander botanisirt. O ich habe seitdem große Fortschritte in dieser Wissenschaft gemacht. Sprengel und Humbold erholen sich Raths bei mir. Ich werde eine neue Welt vor Euch aufthun. Von Linné ist kaum mehr die Rede. Seine 24 Classen hat der Ritter Thunberg auf 20 reducirt. Auch Wildenow hat diese Verbesserungen größtentheils angenommen.

Hum. Herr Baron! ehe Sie, der Sie einst mein lieber Schüler waren, jetzt mein Lehrer werden, erlauben Sie mir noch Eine Frage: haben Sie meine Tochter auch erkannt?

Per. Ei freilich, sie ist Schauspielerin geworden. O da wird sie viel von mir lernen können, und ich bin erbötig —

Hum. Sie ist nicht Schauspielerin geworden, sondern hat blos unter dieser Maske erforschen wollen, ob sie noch in Ihrem Gedächtniß lebe?

Per. Wie konnte sie zweifeln? ich vergesse nichts.

Hum. Aber lebt sie auch noch in Ihrem Herzen?

Per. Mein werther Freund, um diese Frage zu beantworten, müßten wir wohl erst einig darüber werden, was das heißt: in dem Herzen eines Menschen leben? ich werde mit einem Kapitel aus der Anatomie den Anfang machen —

Hum. Ersparen Sie sich die Mühe. Ihre Antwort liegt schon in der anatomischen Erinnerung, die sich gerade jetzt Ihnen aufdringt. Ich bedaure meine Tochter, die Ihren Worten, Ihren Schwüren traute; ich bedaure aber auch Sie, Herr Baron, für den das Herz nur noch ein Fleischklumpen ist. Meine Babet wird genesen und in den Armen eines einfachen, fleißigen Mannes fröhlich aus ihren kindischen Träumen erwachen. Daß auch Ihnen, Herr Baron, die gelehrte Steppe, mit allen Moosen, die drauf wachsen, stets genügen möge, das wünsche ich ohne Groll. Ich mache Ihnen keinen Vorwurf. Auch dieser letzte Schritt geschah ohne Babets Wissen. Jetzt eile ich auf die Post. Wir sind zu Fuße gekommen. Der heutige Auftritt hat meine Tochter etwas angegriffen, und, da wir keine Stunde länger bleiben wollen, so müssen wir fahren, bis sie ihre Kräfte wieder gesammelt hat. Nun Gottlob! an Gelde fehlt es mir nicht. Sie wissen, der alte Hanns Hummer war stets gewohnt, einen Nothpfennig in die Sparbüchse zu legen.

Per. Ich will nicht hoffen, daß ihr meinetwegen die weite Fußreise unternommen?

Hum. Warum sollt' ich's leugnen? ja, Ihretwegen, Herr Baron, oder vielmehr des Jünglings wegen, den wir unter Ihrem Namen in Würzburg gekannt.

Per. Freilich bin ich seitdem zum Manne gereift. Die Zeiten sind vorbei, wo ich die Lychnis chalcedonica brennende Liebe nannte, wo Solanum lycopersicum mir ein Liebesapfel, und Agapanthus umbellatus die Liebesblume war. Doch bin ich auch weit entfernt, Eure sittsame Tochter mit der Valisneria spiralis zu vergleichen, die in Linné's 22ste Klasse der dioecia monandria gehört, sich auf dem Wasser hin und her bewegt, und gleichsam den Geliebten sucht, ha ha ha!

Hum. Pfui, Herr Baron! ich weiß genug, meine Tochter soll zu Ihrem Andenkrn das Eryngium foetidum in meinem Garten pflanzen. Sie wissen, es gehört in Linné's 5te Klasse, Pentandria digynia, und heißt zu deutsch — stinkende Mannstreue. (ab.)

Vierter Auftritt.

Peregrinus allein.

Bravo! bravo! der Mann wird witzig aus lauter Verdruß. Und warum ist er verdrießlich? — Weil Minerva mir mehr gilt als Babet. Ich habe sie geliebt, nun ja! der Jüngling liebt ohne zu genießen, der Mann genießt ohne zu lieben; der Weise trennt sich ganz von diesem Spielwerk der Sinne. — Heirathen muß ich leider! doch verkaufe ich dem Fräulein nur meinen Namen und das Vergnügen, meine Kenntnisse zu bewundern.

Sieh da, die Gesellschaft nähert sich, um das Feuerwerk anzuschauen, oder vielmehr anzugaffen; denn ich wette, es ist keiner mit den gehörigen Vorkenntnissen ausgerüstet.

Fünfter Auftritt.

Der Baron, Herr von Strohm, Amalie, Herr von Rinnsal, der Schulmeister mit der Schuljugend, Philipp und die übrigen Gäste, Peregrinus.

Str. Ei ei, junger Herr, Sie verlassen die Gesellschaft —

Rinns. In der sich ihre Braut befindet?

Am. O so weit sind wir noch nicht.

Baron. Seine eigene Schuld.

Am. Er muß mir zuvor die Hochzeitgebräuche aller Völker erzählen.

Per. Da steh' ich zu Befehl.

Am. Das wird wenigstens Tausend und Eine Nacht hindurch währen, und darüber vergessen wir unsere eigene Hochzeit.

Per. Es ist wahr, die Materie ist reichhaltig, und um der Gesellschaft sogleich einen Vorschmack davon zu geben —

Baron. Peregrinus halt das Maul! jetzt wollen wir das Feuerwerk anschauen. Ich bitte sich zu setzen. (die Gesellschaft nimmt Platz und schaut nach der Gegend, wo die Wiese angedeutet worden.)

Phil. Da steigt schon die erste Rakete.

Am. Mir macht ein Feuerwerk viel Vergnügen.

Str. Es ist auch wohl das einzige Vergnügen, welches wir der vermaledeiten Erfindung des Pulvers verdanken.

Per. Sie glauben also, vor Erfindung des Pulvers habe es keine Freudenfeuer gegeben? da irren Sie.

Am. Diese Rakete stieg vortrefflich.

Per. Was waren denn die Lampterien der Griechen? wurde nicht dem Bachus zu Ehren illuminirt? wurde nicht bei den Säcularspielen der Römer drei Nächte hindurch illuminirt?

Am. Sehn Sie, sehn Sie den niedlichen Tempel, der plötzlich in lauter Flammen steht.

Per. Und Paulus Aemilius nach der Eroberung von Macedonien, welch' ein herrliches Freudenfeuer zündete er selbst in Amphipolis an?

Rinns. Nichte, bemerkst du wohl die verschlungenen Namen?

Am. Stille, Onkelchen! der gelehrte Herr bemerkt sie nicht.

Per. Aber, meine Herren und Damen, wo gab es jemals ein schöneres und kostbareres Freudenfeuer, als das, welches Kaiser Hadrian auf dem trajanischen Platze veranstaltete?

Rinns. (leise.) Das P muß ja eben nicht Peregrinus bedeuten; es könnte ja auch Philipp heißen, was mein'st du?

Per. Er warf nämlich alle Schuldverschreibungen der Provinzen hinein, zwischen 40 und 50 Millionen Thaler.

Am. (leise.) Ich wäre den Tausch wohl zufrieden.

Per. Selbst unsere Johannisfeuer sind eines uralten, heidnischen Ursprungs.

Baron. Aber mußt du denn immer reden?

Str. Wenn nur der Wind die Raketen jenem einzelnen Hause nicht zu nahe treibt. So ein Strohdach geräth schnell in Brand.

Phil. Zumal bei dieser Dürre.

Am. O stören Sie mir die Freude nicht durch den Gedanken an die Möglichkeit eines solchen Unglücks. Sehn Sie doch die bunten Farben.

Per. Im Farbenfeuer haben es die Chinesen am weitesten gebracht; auch die Russen sind Meister darin.

Am. Und das herrliche Brillantfeuer!

Per. Das wird durch Eisenfeile hervorgebracht, läßt sich aber kaum einige Tage aufbewahren, weil der Salpeter die Eisenfeile zerstört.

Baron. Ei so schwatz du und der Teufel! siehst du denn nicht, daß Niemand auf dich hört?

Am. Ach mein Gott! eine brennende Hülse fiel gerade auf jenes Strohdach!

Rinns. Du hast Recht, Malchen. — Ich seh auch schon Rauch aufsteigen.

Baron. Ich will nicht hoffen —

Die Schuljugend. Es brennt! es brennt!

Schulm. Wollt ihr die Mäuler halten!

Str. Weiß Gott! die Flamme schlägt aus dem Dache!

Am. O Rettung! Rettung!

Phil. Ich eile. (er rennt fort.)

Baron. (ihm nachrufend.) Nimm alle Bedienten mit dir!

Rinns. Der brave Philipp! er fliegt gleichsam über die Wiese.

Am. Wie schnell das Feuer um sich greift — ach! das Haus steht schon in vollen Flammen!

Baron. Und du, Peregrinus, du bist noch hier?

Per. Hätte der Feuerwerker meine Kenntnisse besessen, so würde ein solches Unglück ihm nicht wiederfahren seyn; er würde gewußt haben, daß die Chinesen etwas Thon und Salz in den Leim thun, mit dem sie ihre Hülsen machen, wodurch sie bewirken, daß diese Hülsen sich nicht entzünden, also auch kein Strohdach in Brand stecken können, und, ich versichere Sie, meine Herren, dieses Haus würde jetzt nicht brennen, wenn der gute Mann den Pater Incarville gelesen hätte.

Am. Ach, mein Gott! mich deucht, ich höre um Hülfe kreischen!

(die jungen männlichen Gäste eilen fort.)

Per. Alaun ist noch besser als Salz, weil er keine Feuchtigkeit an sich zieht und gleichfalls unverbrennlich ist.

Baron. (besorgt.) Wenn nur mein Philipp —

Am. (ängstlich.) Wie? Sie fürchten für ihn?

Baron. Bei solchen Gelegenheiten pflegt er tollkühn zu seyn.

Per. Wenn man Schwefelgeist, Salmiak, Rosmarin und Zwiebelsaft zu gleichen Theilen mischt, und den Körper fleißig damit einreibt, so darf man sich ohne Gefahr ins Feuer wagen. Gern

hätte ich meinen Bruder diese Kunst gelehrt, wenn er nur einen Augenblick hätte warten wollen.

Baron. Freilich, er hätre warten sollen, bis Haus und Menschen verbrannt waren.

Str. Die Flamme greift immer weiter um sich.

Am. Ich vergehe vor Angst!

Sechster Auftritt.

Die Vorigen. Hanns Hummer, von der andern Seite kommend.

Hum. Barmherzigkeit! ich kann nicht weiter!

Baron. Wer ist der fremde Greis?

Hum. (zu Peregrinus.) O Herr Baron! retten Sie meine arme Babet, die Ihnen einst so lieb gewesen!

Baron. Kennst du ihn?

Per. Hanns Hummer, ein braver Mann, Botanikus aus Würzburg.

Baron. Doch nicht derselbe, dessen Tochter —

Per. Derselbe.

Hum. (hinsinkend.) Krank und schwach, auf dem Bette liegend, verließ ich sie — nun steht das Haus in Flammen — und ich kann nicht weiter!

Ba-

Baron. Und du gelehrter Klotz rührst keine Hand?

Per. Bester Vater, ein Bürger in Augsburg, Namens Greyl, hat eine Maschine erfunden, vermittelst deren mit wenigem Wasser eine Feuersbrunst schnell gedämpft werden kann.

Baron. Geh mir aus den Augen!

Hum. O meine Babet!

Baron. Seyd ruhig, mein Freund. Ich hoffe, daß Eure Tochter schon gerettet ist. Mein zweiter Sohn ist hingesprungen; zwar nur ein ungelehrter Landmann, aber, wenn es darauf ankommt, zu helfen, da steckt er ein Dutzend solche Gelehrte in den Sack. Erholt Euch! wo kommt ihr her? warum waret ihr nicht bei Eurer Tochter?

Hum. Ich ging nach dem Posthaus — um Pferde zu bestellen —

Per. Zum Feuerlöschen braucht man Handspritzen, Schlauchspritzen, Schlangenspritzen, Feuereimer, Schöpfeimer, Leitern, Hacken, Aexte, Stricke, naßgemachte Tücher —

Baron. Schweig, oder ich vergreife mich an dir!

Am. (zu Hummer.) Hat Eure Tochter den jungen Herrn gekannt?

Hum. Leider!

Am. Und nun gesprochen?

Hum. Verkleidet hat sie ihn geprüft.

Am. Die Schauspielerin — ?

Hum. Sie war es.

Am. Die Ohnmächtige?

Hum. Ihn rührte es nicht! — O mein Kind! mein betrogenes Kind!

Baron. Ruhig, Alter! das Feuer mindert sich. Bald werden wir hören —

Hum. Gott! was werd' ich hören —

Per. Man wird wohl thun, sich einer gewissen Composition zu bedienen, von der Eine Tonne mehr Wirkung hervorbringt, als 50 Tonnen gemeinen Wassers, nämlich Kreide, Alaun, Potasche, Bleiasche und Vitriol, alles mit heißem Wasser zusammengerührt. Wenn wir dann die metallene Handspritze hätten, von der ein gewisser Leupold einen Tractat geschrieben hat —

Siebenter Auftritt.

Die Vorigen. Philipp. Babet. Die Gäste.

Bab. (fliegt in ihres Vaters Arme.)

Hum. Da ist sie!

Phil. Gott sey Dank! ich habe einem Menschen das Leben gerettet!

Hum. Meine Babet! ich habe dich wieder!

Bab. Vater! ohne diesen edlen jungen Mann war es um mich geschehn. Ich schlummerte und erwachte plötzlich im dicksten Rauche. Schon schlugen die Flammen durch das Fenster herein — der Schrecken hatte mich gelähmt — ich war dem Ersticken nahe — da stürzte mein Engel durch Rauch und Flammen, ergriff mich — trug mich fort —

Per. Der Tempelherr in Nathan dem Weisen —

Hum. (zu Philipp.) O mein Herr! warum bin ich kein Fürst, kein König! warum kann ich Ihnen nicht vergelten!

Phil. Guter Alter, weiß Gott mir ist vergolten!

Baron. Braver Philipp! das will ich dir nicht vergergessen.

Str. Reichen Sie mir die Hand, Herr Nachbar, daß ich sie herzlich drücke.

Phil. (reicht ihm die Linke.)

Str. Warum die Linke? die Rechte will ich haben.

Phil. (leise.) Stille, Herr Nachbar! die Rechte hab' ich mir verbrannt.

Str. Wie? was? er hat seine rechte Hand verbrannt!

Am. und Bab. Um Gotteswillen!

Baron. Wie ist's, mein Sohn?

Phil. I nu, es wird so viel nicht zu bedeuten

haben. Es schmerzt ein wenig. Die Freude hab' ich doch immer zu wohlfeil erkauft.

Per. Bruder, nimm Baumöl mit Bleiweiß vermischt, oder Regenwürmer in Butter gebraten, oder Kalk und Nußöl —

Phil. Ich danke dir, Bruder, ich werde deinen Rath befolgen.

Per. Du siehst, ich weiß Rath für Alles.

Am. (die leise mit ihrem Vater gesprochen, bittend.) Darf ich?

Str. Ja, mein Kind, ich habe nichts dagegen.

Am. Herr von Buchhorn, können Sie auch mir die verbrannte Hand nicht reichen?

Phil. Ihnen? wie könnt' ich das?

Am. Ich darf Ihnen sagen, daß die Hand, die einem Menschen das Leben gerettet hat, mir lieb, sehr lieb geworden ist, und ich stehe Ihnen nicht dafür, daß ich diese Hand, sobald sie geheilt seyn wird, mir zum Geschenk ausbitte.

Phil. (streckt seine Linke aus.) Amalie! versteh' ich Sie!?

Am. (schalkhaft.) Nein, nicht die Linke. Trauungen an die linke Hand sind ungültig.

Phil. (sie mit der Linken umarmend.) Amalie mein!

Am. Wenn es Ihrem Vater gleichviel gilt, durch welchen Sohn ich seine Tochter werde —

Baron. Nicht gleichviel. Nur durch diesen. Jener hat sie nicht verdient.

Per. Ei!

Str. Nehmt meinen Segen.

Rinns. Glück zu, liebe Nichte!

Phil. Den Flammen bin ich entgangen, jetzt will die Freude mich ersticken!

Hum. Nun ziehen wir fröhlich heim, da Gott dem Retter deines Lebens vergolten hat!

Bab. Ja Vater, die genesene Tochter sollt Ihr heimführen und alle Eure Wünsche will ich erfüllen.

Baron. (zu Peregrinus.) Erwacht dein Herz noch nicht? willst du sie ziehen lassen?

Bab. Herr Baron, es wäre vergebens, wenn die Achtung erstirbt, so erlischt auch die Liebe.

Baron. Das sind nun die Früchte deines grenzenlosen Vielwissens.

Per. Bruder, weißt du auch, daß wir durch diese Begebenheit in Feindschaft miteinander gerathen können?

Phil. Da sey Gott für! ich werde dich stets lieben.

Per. Kennst du den Julius von Tarent von Leisewitz? Klingers Zwillinge? Schillers Braut

von Messina? Rara concordia fratrum ist ein altes Sprichwort. Wie hat Lafontaine jene Fabel übersetzt?

Leur amitié fut courte autant qu'elle étoit rare,
Le sang les avoit joint, l'intérêt les separe.

Str. (zu Rinnsaal.) Nun ist die Klappermühle wieder im Gange — kommen Sie, Herr Bruder.

Rinns. Hol der Henker die lebendige Encyclopädie! (beide ab.)

Per. Auf den Brudertitel mußt du dich nicht verlassen, der ist theils sehr gemein, theils gar oft gemißbraucht worden. Die ersten Christen nannten sich Brüder und doch gab es zwanzig Sekten unter ihnen, die sich anfeindeten. Die römischen Kaiser nannten die Statthalter in ihren Provinzen Brüder und ließen ihnen doch bisweilen die Köpfe abschlagen. Die Könige nennen sich noch heutzutage Brüder und brechen sich die Hälse.

Baron. (Hummers und Babets Hand ergreifend.) Laßt ihn stehn und seyd meine Gäste. Morgen soll mein eigner Wagen Euch bequem heimführen. (er führt sie ins Schloß, die Gäste folgen.)

Per. Es giebt Waffenbrüder, zum Beispiel Glaucus und Diomedes beim Homer. In den Klöstern giebt es Laienbrüder, in Hamburg Lützelbrüder, die Hussitten nannten sich böhmische Brüder —

Am. Und die Freimaurer haben einen frére terrible. (zu Philipp) Reichen Sie mir den Arm. Seine eigene Gesellschaft ist ihm doch die liebste. (beide ab.)

Per. Marc Aurel und Lucius Aurelius Verus wurden divi fratres genannt und reichten auf Medaillen sich die Hände. Die römischen Kaiser nannten auch die Könige von Persien Brüder; solches erhellt aus einem Briefe, den Constanz an Sapor geschrieben und Eusebius aufbehalten. Nach römischen Rechten kann ich dein Angeber nicht seyn, wenn du ein Criminalverbrechen begehn solltest; das ist aber auch der einzige Vortheil, den ich dir als Bruder zugestehn muß, folglich rathe ich dir (er wendet sich und erblickt nur noch den Schulmeister nebst der Schuljugend, die sich genähert haben.) Nun? wo sind sie Alle geblieben?

Schulm. Ja, unsre Herzen schlagen —

Alle. Bim Bam Bum!

Per. Welcher Satan führt Euch wieder her?

Schulm. Unsere Lippen lallen —

Alle. Piff Paff Puff!

Per. Laßt mich zufrieden!

Schulm. Erlauben Ew. Gnaden, nun habe ich sie dressirt. Da sind Vivatschreier — da sind Blumenstreuer — da sind Glockenläuter — da sind Artilleristen — Jungens, thut Eure Schuldigkeit!

Per. (will sich losreissen. Ein Theil der Knaben umringt ihn und schreit ihm Vivat! in die Ohren. Er schleudert sie rechts und will links ab, da hält ein anderer Theil ihn auf mit

Bim Bam Bum! Er schleudert sie links, da wirft eine dritte Partei ihm Blumen ins Gesicht, und endlich vertritt eine vierte ihm mit Piff Paff Puff den Weg. **Geht zu allen Teufeln!** ruft er außer sich und läuft davon; sämmtliche Buben lärmend hinter ihm her.)

Schulm. Das ging vortrefflich. Der Herr Baron war ganz gerührt. (er schwingt den Stab und zeigt.)

(Ende.)

Der

Erste April.

Lustspiel in einem Aufzuge

von

Julius von Voß.

Personen:

Herr von Tiefentrunk, ein Landedelmann.

Philippinchen, seine Mündel.

Herr von Lehnheim, ihr Liebhaber.

Hamster, Kornschreiber.

Ilse, Ausgeberin.

Ein Postillion.

Knechte, Mägde und Eseljungen.

Erster Auftritt.

(Der Schauplatz ist ein Wohnzimmer mit einer Hinterthüre und Fenstern. Außer einigen andern Mobilien steht ein Kasten im Hintergrunde.)

Herr von Tiefentrunk. Dann Ilse.

Tiefentrunk (sitzt am Tisch im komischen Morgenanzug, legt die Pfeife weg, klopft sie aus, und klingelt dann.)

Ilse (tritt auf und macht einen linkhaften Knix.)

Tiefentrunk (fragt gähnend.)

Besorgt, was ich gebot?

Ilse.

Verschlossen

Ist unser Hofthor.

Tiefentrunk.

Wacht mir unverdrossen!

Ilse.

Sinds Diebe, die Ihr Gnaden fürchten?

Tiefentrunk.

Still!

'S ist heute ja der erste April —
Man setze sich — ich will ihr das erzählen,
Doch im Zusammenhang, muß nichts dran fehlen —

Ilse (macht Knixe.)

Du liebe Zeit! Ich danke, kann wohl stehn,
Muß ja die Augen aus dem Kopf mir schämen —
(setzt sich, bei Seite.)
O, das bedeutet was — gieb Acht, der will Dich
nehmen.

Tiefentrunk.

Frau Ilse, sehe Sie, es ist geschehn,
Daß hier mein Gut, das frei mein Vater an-
genommen,
So nach und nach in Schulden tief gekommen —
Ein übler Wirth, das war ich nie,
Gesteh Sie selbst!

Ilse.

Ihr Gnaden, Sie?
Sie hielten stets das Ihrige zu Rathe.

Tiefentrunk.

Ja wohl. Nur oft das Schicksal feindlich nahte.
In meiner Jugend war ich dänscher Offizier,
Da kann man doch nicht trinken lumpen Bier,
Kann ein Treschak und Faro nicht versagen,
Man hieß ein Filz; dann müßte man sich schlagen,
Und den will ich nur sehn, der das Duellmandat,
So treu wie ich gehalten hat.
Der Vater starb; die Mutter kann ich loben,
Wohl keine Aeffin ist so ihren Kleinen gut
Als mir die Frau. Nur saß ihr, wie im Blut,
Ein Fehler auch, um den ich manche Klag' er-
hoben:

Sie ließ mich warten so auf ein Paar Louisdor;
Derweilen schossen sie mir nun die Wuchrer vor,
Zweihundert mußt' ich da für Hundert schreiben,
Und das hieß doch nicht strengen Haushalt treiben.
Sie starb denn auch; nun ich war eben nicht
Auf Lorbeern und auf hohen Ruhm erpicht,
Doch hätte ich den Abschied nicht genommen,
Weils lustig zu bei den Soldaten geht,
Ich habe ihn jedoch von Seiner Majestät
Ohn' meine Bitte gnädiglich bekommen.
Gut, sprach ich, sey denn wer da will ein Held,
Und ging nach Haus zu baun mein Feld.

Ilse.

Ihr Gnaden würden sich ein reiches Fräulein nehmen,
Dacht ich damal —

Tiefentrunk.

'S wollt sich nicht so bequemen.
Ich ward mit meiner Frau so — gleichsam überrannt
Von Brüdern. Arm war sie, doch reitzend wie bekannt;
Man zeigt gern eine Frau, die schön wohl nennen Alle.
Drum führt' ich sie oft in die Stadt zum Balle,
Im Sommer nach Warmbrunn, im Winter nach Berlin;
Ich durfte auch mit ihr nicht schleppen mich und ziehn,

Ich konnte ungestört mein Parolichen biegen,
Die Freunde sorgten dann für ihr Vergnügen;
Es gab das schönste Leben von der Welt,
Nur kostete es ganz verteufelt Geld.
Ei nun, ich konnte mich nicht an das Land gewöhnen,
Dem Schreiber übergab ich denn mein Gut,
Und Ihr, seyd beide ja ein ehrlich Blut,
Ihr solltet's mir verbessern und verschönen,
Allein, die Schuld darauf hat so gehäuft sich an,
Daß kaum ein Ziegel am Dach noch meine heißen kann.

Ilse (weinend.)

Du liebe Zeit — der Krieg — die Steuern und die Gaben —

Tiefentrunk.

Ich kann bisweilen mich verrechnet haben,
Ich räum' es ein, doch muß Sie auch gestehn,
Daß ich in langer Zeit kein Bad gesehn,
Und keine Residenz, ich lernt' mich überwinden,
Es war auch nirgend mehr Credit zu finden.

Ilse.

Ja, daran lags.

Tiefentrunk.

Nun, vor zwei Jahren nahm
Der Tod auch meine Frau. Da kam der tiefe Gram,
Da konnt' ich einsam in den alten Mauern,
Vorzüglich Nachmittag, unmöglich dauern.

Da fuhr ich denn gern in die nahe Stadt;
Dort ist der Wirth zur gold'nen Traube,
Der guten Rheinwein und Champagner hat;
O darin wohnen Hoffnung, Lieb' und Glaube,
Das ists, was Leib und Seel zusammen hält
Und sorgt, daß nicht zu früh der Erdenklos zerfällt;
Auch lebt' ich da gewiß mit Anstand und mit Ehren —

Ilse.

Um Mitternacht Sie pflegten heimzukehren.

Tiefentrunk.

Bis Dato schrieb der Wirth mir meine Zeche an;
Ich fragte nie, wie viel der Saldo machte,
Doch gab ichs gerne zu, indem ich dachte:
Bezahlen werd' ich prompt, sobald ich einmal kann.
Letzt aber wollte er nichts mehr auf Rechnung geben,
Ja — wie er deutete — selbst eine Klag' erheben.
Ich rief: Wie Herr, das thun Sie einem Mann,
Der schon zwei Jahre hier getrunken,
Ward Ihnen von Gewissen denn kein Funken?
Er fragte wohl: Was hab' ich denn daran?
Ich aber sagt' ihm rund: es sey mein Wunsch, ich fände
Credit hier bis ans sel'ge Ende.
Der Wirth, ein reicher Kauz, wohl könne schlagen ein,

Wir wollten vor Gericht uns nimmermehr ent-
zw .
Hätt' er auch einen Wunsch, ich meinte, ein n
bill'gen,
So wollt' ich ihn gefällig auch bewill'gen.
Ich ahnte so was — nimmermehr
Hätt' er ohn Bürgen, ohn Gewähr
Mich so hinaufgebracht an seine Kreide.
Nun höre Sie. Allein wir saßen beide,
Er sprach: Wahr ist's, ich habe Geld,
Doch möcht' ich nun auch glänzen vor der Welt.
Ich bin jetzt Wittwer, denk' an eine neue Ehe,
Allein, das habe ich mir in den Kopf gesetzt,
Mit einem Fräulein, daß die Stadt
doch sehe,
Man wird bei Hohen auch geachtet und geschätzt.
Sie haben da ein Mündel schön und artig,
Mir die — und quitt soll unsre Rechnung seyn,
Und Lebelang noch dem Herrn Vormund wart' ich
Dann täglich auf mit einer Flasche Wein. —
Hm — daß getauget nicht der Vorschlag sollte
haben,
Frau Ilse, das ist nimmer wahr!
Ich konnte mich wohl die zwei Jahr —
Zweitausend Thälerchen hinangetrunken haben.
Quitt — lebelang Credit — doch dacht' ich auch
dabei,
Was ich dem Stande und der Liebe schuldig sey.
Ich hatte selbst ja Lust zu Philippinen;

Ba-

Bachus ist stark, man kann nicht aufrecht gehn,
Verbietet ers, doch Amorn widerstehn,
Das kann er nicht, dem müssen Alle dienen.

Ilse (vor sich.)

Nur sie bedankt wohl vor den Graukopf sich,
Gieb Acht — Du hast ja Geld — am End nimmt er Dich.

Tiefentrunk.

Ich fuhr davon, ohn' nur ein Wort zu sagen,
Nun schrieb sein Advokat: er solle mich verklagen,
Man schlüg das Gut vielleicht mir überm Kopfe an —

Ilse (beklagend.)

Da wär'n Ihr Gnaden ein geschlagner Mann.

Tiefentrunk.

Drum schlug ich klüglich nur die Lieb' im Busen nieder,
Der lust'ge Thyrsusstab doch glänzte wieder.
Zwar, dacht ich, bet' ich Philippinen an,
Doch hol der Geier sie! That ich nicht recht daran?

Ilse.

Vollkommen! O, steht man erst an den funfzig,
Mein gnäd'ger Herr, so meldet die Vernunft sich.
Was ist solch Mädgen denn, wie Milch und Blut?
Es thut bejahrten Herren doch nimmer gut.

Tiefentrunk.

Hm — König David, schon im reifen Alter,
Wie er auch dichtete die frommen Psalter,
Hat sich an derlei Milch und Blut ergetzt —

Ilse.

Ihr Gnaden, seyn Sie doch, ich bitte Sie, gesetzt!
Wohl sollten sich Ihr Gnaden noch vermählen,
Doch auch nur ein gesetztes Bräutchen wählen,
Die nicht der Satan in Versuchung führt,
(steht auf und rückt an Tisch und Koffer.)
Die aber flink sich in der Wirthschaft rührt.

Tiefentrunk (kopfschüttelnd.)

Ne — solche mag ich nicht.

Ilse (die sich wieder setzte, dreht ihm mit dem Stuhl den Rücken zu.)

So? Ei!

Tiefentrunk.

Auf Seele, nein!
Bleib' lieber ledig. Nun, ich fuhr zur Stadt hinein,
Und sprach zum Traubenwirth: Man wird mich tadeln,
Doch lassen Sie für baares Geld sich adeln,
So nehm ichs auf mich, sage Ja!
Doch höre Sie, was weiter noch geschah.
Der Herr von Lebnheim kam auch in den Tagen,
Als Bräutigam sich Pinchen anzutragen.

Jung ist er, reich und hübsch, hat auch Verstand,
Ist obendrein als guter Wirth bekannt;
Allein ich mag das Bürschchen nicht mehr leiden,
Und pflege seinen Anblick stets zu meiden —

Ilse (wendet den Stuhl wieder zu ihm.)

Du liebe Zeit, warum, warum?

Tiefentrunk.

Es ist so Mode, hier herum,
Daß wir in den April uns schicken,
Da sucht ein Jeder nun den Andern zu berücken;
Ich fings mit Lehnheim an, es wird zwei Jahre seyn,
Indessen war er mir zu fein.
Was thut drauf sich im vor'gen Jahr begeben?
Von meinem Vetter langt ein Bote an,
Und sagt: er ränge schon mit Tod und Leben,
Woll' noch mich sehn. Ei, denke ich, der Mann
Wird mir am Sterbebett noch ein Legat vermachen;
Ich reite über Hals und Kopf zwei Stund',
Der Vetter ist frisch und gesund.
Der Lehnheim hatte das mir angezettelt,
Nun, sprach ich: Mündel, wie er zärtlich bettelt,
Sie flechten ihm den Korb. Einmal um den April,
Dann um den Traubenwirth, und kurz, weil ich es will.
Bin Vormund, will hier nicht den Nachmund hat

Lehnheim bekam den Korb, doch sah ich ihn letzthin,
Aufs Neue lustig zu mir traben.
Bald, sprach er, ist es wiederum April;
Ich wette gleich um Tausend Stück Dukaten,
Daß ich, am Ersten, Sie ins Blaue senden will.
Geschiehts, so lassen Sie die Mündel mich heirathen,
Dies hab ich mir nun wohl bedacht,
Man einen Tag ja leichtlich wacht,
Und wenn ich so auf einem Brette,
Die Tausend Stück Dukaten hätte —

Ilse.

Du liebe Zeit, das wär' ein Glück!
Jetzt ist im Haus' nicht ein Achtgroschenstück.

Tiefentrunk (rufend.)

Herr Hamster!

Zweiter Auftritt.

Hamster. Die Vorigen.

Tiefentrunk.

Wie mein sel'ger Vater lebte,
Das heißt: eh todt er war; Frau Ilse, o da schwebte

Ein Segen auf dem Gut; das fünfte sechste Korn
Hat er gebaut —

Hamster.

Des Himmels Zorn,
Pflegt mit dem Mehlthau so uns heimzusuchen.

Tiefentrunk.

Da war der schöne Wald von Eichen und von Buchen,
Letzt sah ich ihn, ist alles dünn und licht,
Und Geld für Holz seh ich doch nicht.

Ilse (die Hände über dem Kopf.)

Die Holzdieb' gnäd'ger Herr, thun so viel Schaden.

Tiefentrunk.

Auch an dem Wollenvieh ist gar kein Nutzen mehr.

Hamster (weinend.)

Die Schaafe haben auf den Fellen Maden,
Auch würgen jetzt die bösen Wölfe sehr.

Tiefentrunk.

Wer hörte sonst davon in diesem Lande.

Ilse (auch weinend.)

Ei, die Kosaken brachten sie herein.

Tiefentrunk.

Ihr müßt das kennen, ich bins nicht im Stande,
Versteh mich wohl, Gottlob, auf Wein,
Doch darauf nicht — nun was denn langte an

Den Vorschlag, sagte ich, mein Herr, wohlan!
Da hab ich den Contrakt, von beiden unterschrieben,
Herr Hamster, lesen Sie. Ich bin gerieben.
(nimmt ein Papier vom Tisch und giebt es dem Schreiber.)

Hamster (setzt eine Brille auf und liest.)

„Wir Endesunterzeichneten machen ehrenwörtlich „aus, wie folgt. Wenn es Herrn Carl von „Lehnheim gelingt, am ersten April a. c. *) „Herrn Sebastian von Tiefentrunk auf Kuhdorf „in den April zu schicken, will dieser unweiger„lich ihm seine Mündel Philippine Amalie von „Röschenstädt zur Braut geben. Läßt sich der „Vormund hingegen nicht berücken, muß Herr „von Lehnheim demselben Eintausend vollwichtige „Dukaten entrichten. Und wird festgestellt: Daß „Herr Sebastian von Tiefentrunk sein Haus we„nigstens auf funfzig Schritte verlassen muß, in „getäuschter nichtiger Absicht, angestiftet durch „Herrn Carl von Lehnheim; als welche drei „Bedingungen den Aprilgang als solchen consti„tuiren, construiren und legitimiren sollen. Des „zu Urkund —“ und so weiter.

Ilse (schlägt verwundert in die Hände.)

Tiefentrunk (legt das Papier wieder fort.)

Er meint wohl, ich bin dumm, sein Beutel soll es spüren.

---

*) Liest nur die zwei Buchstaben.

Damit mich ja nichts kann verführen,
Soll heut, den ganzen Tag, das Thor geschlos-
sen seyn,
Soll nicht einmal ein Brief herein,
Sag Sie, was kann er da beginnen?

Ilse (springt auf.)

Du liebe Zeit! Nur ja der Vorsicht viel!
Der Teufel hat doch leicht sein Spiel,
Auf gar was Neues, Feines, wird er sinnen.

Tiefentrunk.

So geb Sie Rath, wie beugt man Allem vor?

Ilse.

Noch nicht genug an dem geschloßnen Thor —
Es ist als ob ein Ahnen mich bewegte —

Hamster.

Ich rufe alle Knecht und Mädge —
(öffnet das Fenster und ruft hinaus.)
He! Jochen — Peter — Hanns — der Kutscher
aus dem Stall!
Marie! Liese! Eseljungen all'

Dritter Auftritt.

Verschiedene Knechte, Mägde und Jungen treten in schweren Holzpantoffeln auf. Vorige.

Ilse.

Hört, hört, es will Jemand den gnäd'gen Herrn
fexiren.

Hamster (hebt den Stock auf.)

Das sollt Ihr hindern allzumal!

Knechte, Mägde und Jungen
(die mit offenem Munde dastehn, nicken mit dem Kopf.)

Tiefentrunk.

Dreschflegel soll'n euch heute nicht geniren,
Eßt nur und trinkt, doch wach die ganze Zahl.

Hamster.

Will Jemand über unsre Mauer steigen,
Mag ihm Packan den Rückweg zeigen.
Merkt's Euch, seyd mir nicht dumm wie Stroh!

Tiefentrunk.

Habt Ihr verstanden alle?

Knechte u. s. w (wieder mit schweren Tritten abgehend.)

Jo!

Vierter Auftritt.

Tiefentrunk. Ilse. Hamster.

Ilse.

Du liebe Zeit! Ei, und vor allen Dingen,
Ihr Gnaden kömmt es darauf an,
Daß Sie, selbst nicht der Henker, kann
Am heut'gen Tag aus Ihrer Stube bringen.
Drum dächt' ich, um so sicherer zu seyn,
Man schlöß den ganzen Tag Sie ein.

Tiefentrunk.

Gut. (ruft) Philippinchen! bringe kalten Braten,
Ein Paar Pfund Schinken, Rum und Wein!

Hamster.

Den Wein und Rum, darf ich gehorsamst rathen,
Des Kopfes willen, lassen Sie nur seyn.
Sie können Morgen doppelt nach es holen.

Tiefentrunk (schwer seufzend.)

Ach Gott!

Hamster.

Gewißlich naht er so verstohlen,
Wie man es nicht gedacht; ich will zum Boden gehn,
Von da nach Dorf und Gegend sehn,
Um, was nur eintrifft, zeitig zu erkunden. (ab.)

Tiefentrunk (seufzend.)

Die Pein ohn Wein währt ja nur vierundzwanzig Stunden.

Fünfter Auftritt.

Philippine (mit einer Schüssel kalter Küche.) Vorige.

Ilse.

Mein gnäd'ges Fräulein, ein Glas Wasser auch.

Philippine.

Es ist ja nicht des Herren Vormunds Brauch.

Ilse.

So woll'n es heute die Umstände.

Tiefentrunk.

Nur oft nicht so, sonst gings mit mir zum Ende.

Philippine.

Ach mein Herr Vormund, hier den Tag allein;
Wie peinlich wird die Langeweile seyn.

Tiefentrunk.

Ja wohl!

Philippine.

Sie könnten doch ein wenig lesen.

Tiefentrunk.

Hast Du den Eulenspiegel? Gieb ihn her!

Philippine.

Nein, eine Andachtsschrift vom höchsten Wesen —

Tiefentrunk.

Ist heut nicht Sonntag.

Philippine.

O wie schwer
Wirds Ihnen seyn, die Zeit nur hinzubringen.

Tiefentrunk.

Ja, könnt ich trinken, sollt' mirs schon gelingen.

Philippine.

Da ist das alte Kästchen ja
Mit den Familiendokumenten —

Tiefentrunk.

Die in zehn Jahren ich nicht sah.

Philippine.

Mich dünkt, Herr Vormund, doch, Sie nennten
Letzt einen Gränzstreit, den wohl leicht
Die deutliche Vermessungskarte
Entschiede —

Tiefentrunk.

Hm — den Schlüssel — warte,
Hast recht, mein Kind.
(nimmt den Schlüssel aus mehreren in seiner Tasche.)

Ilse (nimmt das Fräulein bei der Hand.)

Woll'n Sie geneigt
Erlauben, daß ich ab mag schließen?

Tiefentrunk.

Beinah' sollt' es mich wohl verdrießen.

Philippine.

Ja wohl, hat mein Herr Vormund nicht
Selbst Witz und Willen?

Ilse.

Thu's aus Pflicht.
(ab mit Philippinen. Draußen schließt sie die Thüre zu.)

Und noch ein Vorhängschloß will ich zum alten
fügen,
So kann man Sie noch weniger betrügen.
(Beide ab.)

Sechster Auftritt.

Herr von Tiefentrunk allein.

Schon immer wollt' ich nach dem Kasten sehn,
Es sind darin noch wichtige Urkunden.
Ans Lesen pfleg' ich nur so schwer zu gehn,
Heut konn ichs nun in den einsamen Stunden.
Ei, vor dem Schloß, so wahr ich leb'!
Ein dichtes graues Spinngeweb' —
Das muß seit Jahren schon da hangen.
Und so voll Rost — thät Noth man nähme
Zangen.
Der Schlüssel dreht sich kaum — welch' eine
Müh!

Hamster (vom Boden rufend.)

Gut, daß ich Oben bin — kam nicht zu früh'.
Ich sehe eben Reuter traben
Zum Dorfe, aus dem Eichenwald —

Tiefentrunk (ruft an der Thür.)

Ich muß noch einen Operngucker haben,
Den sucht, bringt ihn dem Schreiber bald!
(wieder zum Kästchen zurückgehend.)

Wenn die etwa von meinen Gläub'gern wären,
Die ritten auch in den April. —
Ob das fatale Schloß sich denn nicht öffnen will —
Da ist es auf, nach peinlichen Beschweren. —
Staub — Würmchen — o man sieht, daß in so langer Frist,
Bei den Papieren da, Niemand gewesen ist.

Hamster (schreit oben laut.)
Aha, aha! Der Herr von Lehnheim jaget
Ins Dorf, sein Reitknecht hinterdrein.

Tiefentrunk (eilt ans Fenster.)
Ihr da am Thor! Kömmt er, so saget:
Es thät mir leid, käm Niemand heut' herein,
Wie — was — da wird im Dorf ja Feuer geschrieen,
Geschwind zum Löschen, die Spritzen herbei!

Ilse (draußen.)
Und wenn sie auch die Sturmglocke ziehen,
Ich seh keine Flammen! Es ist Narrethei.

Tiefentrunk (geht zum Kästchen.)
Du alter Stammbaum, Du Himmelsgabe!
Alt sind die Tiefentrunks freilich, o ja!
Doch weil ich nicht Söhne nicht Töchter habe,
Was helfen die vielen Väter mir da.
(nimmt immer mehr Papiere heraus. Man hört einen Postillion blasen.)

Anschläge — Quittungen — Erbschaftsrezesse —
Die Akten vom zwanzigjähr'gen Prozesse —

Hamster.

Ihr Gnaden, ein blasender Postillion.

Tiefentrunk.

Ich hörte ihn schon!

Hamster.

Er kömmt wahrhaftig zum Hofe geritten.
Ist da — Sie möchten kommen ans Thor.

Ilse.

Ich hoffe, Ihr Gnaden danken davor.

Tiefentrunk.

Es wär so ein Gänglein von fünfzig Schritten.

Postillion (schreit draußen.)

Ihr Gnaden, ich bringe das große Loos!

Tiefentrunk (geht zum Fenster.)

Ein kleiner Umstand daneben blos,
Daß ich diese Ziehung nicht eingesetzet.
(vor sich.) Ich hatte kein Geld. (laut.) Herr von Lehnheim ergetzet
Mich mit den Planen, so schlau und fein;
Nur übel, ich muß doch noch klüger seyn.
Der Schwager mag seiner Wege nur reiten.

Ilse.

Ach, was der unnöthige Kosten sich macht!
Du liebe Zeit! In so unlieben Zeiten!

Tiefentrunk (lachend.)

Ihr tausend Dukaten schon winkend mir lacht!
(wieder zum Kästchen.)

Hamster.

Der Herr von Lehnheim zieht wieder von dannen.

Tiefentrunk.

Ja Feuer und Postillion schoßen fehl,
Doch hätt' ich ein Loos, ich sags ohne Hehl,
Wärs gut erdacht, hätt' mich können spannen.
(nimmt einen Plan heraus.)
Da ist die Karte, halb wurmverzehrt —
(Ein Brief fällt zu Boden.)
Und fiel daraus nicht etwas zur Erd?
Ein Brief — noch unentsiegelt — seit Jahren?
An wen denn? Kann es ja leicht erfahren.
(nimmt ihn auf.
An mich — der seligen Mutter Hand —
Nie ward von dem Briefe mir etwas bekannt.
(erbricht ihn und liest.)

„Mein lieber Sohn! Weil Du ein so schlech„ter Wirth bist, habe ich immer gethan, als „ob wir weniger im Vermögen hätten, sonst „würdest Du lüderlicher Gauch noch mehr durch„gebracht haben Doch, zum Theil von Erspar„nissen, zum Theil aus dem Erbe von meiner „Tante, wo ich die Zinsen zum Capital schlug, „gelang es mir, 10,000 Thaler heimlich zusam„men zu bringen Die sind mir eben gekündigt „worden, und es fand sich gleich keine Gele„genheit, sicher sie wieder auszuthun. Ich ha„be sie also, weil ich mein Ende herannahen „fühlte, im Backhause, links in der hinteren

„Ecke, drei Fuß tief, verscharrt und Mauerstei-
„ne darüber geworfen. Auf der Post wollte ich
„Dir nicht davon schreiben, der Brief konnte
„beim Kriege in unrechte Hände gerathen. Im
„Kästchen findest Du ihn gewiß, und ich sorge,
„daß es noch vor meinem Tode versiegelt wird. Ich
„beschwöre Dich, wende das Geld vernünftig an,
„bezahle Schulden damit; brächtest Du es nach
„Gewohnheit, mit Spielen und Saufen hin, wür-
„de nicht Ruh im Grabe haben, Deine Dich mehr
„wie Du Ungerathener verdienst, liebende Mut-
„ter."

(sehr froh und schnell.)

Was Teufel — lieg' ich im Bette und schlafe,
Und träume? Bin ich in der Traube? Nein!
Da hat Nachlässigkeit nun ihre Strafe,
Die nicht geblickt in das Kästchen hinein.
Da hat das schöne Gut so lange todt gelegen;
Der Himmel gebe, daß es — nur noch liegt.
Das nenn' ich einen ungehofften Segen,
O wie mirs im Gemüth nun tanzt und fliegt!
O der April, ja der April soll leben,
Der an die Schriften mich gebracht!
Doch fürcht' ich auch mit Graus und Beben,
Das Geldchen sagte gute Nacht.
Ein Anderer hats wohl längst genommen;
Die Steine liegen aber doch noch da.
Es ist nicht weg, ha ha ha ha!

(tanzt und springt.)

Soll

Soll noch in alten Tagen kommen
Auf einen grünen blühenden Zweig!
Zehntausend Thaler unvermuthet reich,
Und noch von Lehnheim tausend Stück Dukaten!
Nun zahle ich dem Traubenwirth den Wein,
Heirathe Pinchen selbst, das soll ein Jubel seyn!
(am Fenster.)
Frau Ilse, mach Sie auf, und schaff Sie einen Spaten!
(vor sich.)
Doch besser wohl, ich sage ihr das nicht.

Ilse.

Ei, wie denn gnäd'ger Herr?

Tiefentrunk.

Nicht lange,
Geschwind!

Ilse.

Sie machen ja mir bange —
Thu ich's, ists gegen meine Pflicht.

Tiefentrunk.

Ah bah, ah bah!

Ilse.

Der gnäd'ge Herr selbst wollte,
Daß Niemand heut' die Stube öffnen sollte.

Tiefentrunk (zornig und schnell.)

Ich bin ja frei. Was gehts die Wette an?
Nur, wenn der Lehnheim was ersann,

Anstiftete, das mich bewegt zu gehen
In blauen Dunst, es kann ein Kind verstehen,
Verliere ich.

Ilse.

Du liebe Zeit! wer weiß —

Tiefentrunk.

Sie Hexe! Mach Sie nicht den Kopf mir heiß,
Was mich veranlaßt, ward geschrieben
Vor zwanzig Jahren schon —

Ilse (schnell und änglich.)

Nur übertrieben
Die Vorsicht, gnäd'ger Herr, die Summe ist nicht klein,
Genug, ich mach nicht auf, und wenn Sie noch so schrein.

Tiefentrunk (vor sich, schnell.)

Den reichen Schatz da in der linken Ecke,
Ich muß ihn sehn, und das gleich auf dem Flecke!
Zum Glück die Stube auf der Erde liegt,
Hinaus zum Fenster, meine Neugier siegt.

(steigt hinaus.)

Ilse,

Zu toll! Du liebe Zeit! Wer konnt' es glauben.
Was mocht' er denn aus den Papieren klauben?

Philippine (nach einer Pause, draußen.)

Der Vormund stieg ja zum Fenster hinaus.

Ilse (schnell.)

Ja — werde nur nichts Uebles draus.
Es will mir ohnehin so scheinen —
Der Herr von Lehnheim sey auch wieder da,
Mir ist, als ob ich ihn auf unserm Kirchthurm
sah' —
Zu toll, ließ unser Herr sich doch noch über-
feinen —

Philippine.

War ja kein Bote weiter hier —
Geöffnet nur die Stubenthür,
So darf er nicht zurück ins Fenster kommen.

Siebenter Auftritt.

Ilse. Philippine (die eintreten.)

Philippine.

Der Gang zum Hof kann nichts verschlimmen.

Ilse.

Doch besser besser ist, wozu denn auch, wozu?
Warum hat er nicht auf dem Zimmer Ruh —
(geht ans Fenster.)

Ins Backhaus, sah ich schon, ist er gegangen,
Kann doch nichts Nöth'ges seyn, und hatte Zeit
Bis Morgen immer noch —

Philippine.

Mir thut nur leid,
Daß er die Müh' sich nahm, hinauszusteigen.

Ilse.

Ja wohl, den Knecht' und Mägden das zu zeigen —
Sehn Sie wohl den Herrn von Lehnheim dort?

Philippine.

Hm — ja — nun ist er wieder fort.

Ilse.

Vielleicht hat er nichts mehr zu sehen.
Wenn nur nichts Uebles schon geschehen —
Du liebe Zeit, du liebe Zeit!
Gern hätt' ich falsch geprophezeit.

Philippine.

Ei, Ilschen ist vielleicht umsonst nur bange.

Ilse.

Doch höre ich nicht auf, so lange
Er nicht zurück in seine Stube geht,
Und ich den Schlüssel umgedreht.

Philippine (vor sich.)

Des Eifers Grund kann man errathen,
Sie hofft, wenn tausend Stück Dukaten,
Der Vormund, den sie lenkt, gewinnt,
Daß auch ein Theil davon in ihre Tasche rinnt.

Hamster.

Hanns, da kömmt Jemand zu der Mauer!
Du, Peter, seyd ja auf der Lauer!

Ilse.

Der gnäd'ge Herr kehrt auch zurück.

Philippine (vor sich.)

Es war ein listig Meisterstück,
Ist nach der Liebe süßem Hoffen
Dem guten Lehnheim eingetroffen,
Und auch selbst wohl noch zu des Vormunds Glück.

Achter Auftritt.

Tiefentrunk Vorige.

Tiefentrunk
(sehr verdrießlich, vor sich.)

Hol mich der Teufel, es ist zum Teufel!

Es könnte aber doch wohl seyn —
Mich tröstet noch der leise Zweifel —
In langer Zeit sank wohl das Geld viel tiefer ein —

Ilse (am Fenster.)

Der Herr von Lehnheim läßt sich melden.

Tiefentrunk (geht ans Fenster und ruft laut.)

Herr Nachbar, es soll heute Festungsspiel seyn,
Und wir vertheidigende wachsame Helden,
Nicht lassen den Feind, den schlauen, herein.

Lehnheim (draußen rufend.)

Ich will Ihnen nur mein Beileid bezeigen,
Und bring' Philippinchen den bräutlichen Ring —

Tiefentrunk.

Ah bah, ah bah! Davon woll'n wir schweigen.

Philippine (mit einer tiefen Verbeugung.)

Weil in den April der Herr Vormund ging.

Ilse (schreiend.)

Da haben wirs nun!

Tiefentrunk.

O etwas gelinder,
Schreibt der Kalender!

Philippine.

Ist's etwa minder
Als funfzig Schritt nach dem Backhause hin?

Tiefentrunk.

O — das gehört nicht zur Wette Sinn!

Lehnheim (draußen.)
Sie wollten doch einen Schatz dort graben,
Und nichtig —

Tiefentrunk.
Wo Teufel wissen Sie das?
Doch müßten Sie angesponnen es haben,
Sollts gelten, so lautet die Urkunde. Was?

Lehnheim.
Ich that es, ich habe den Brief geschrieben.

Tiefentrunk.
Unmöglich, der Mutter Hand ja und Styl —

Lehnheim.
Daß ich dem Charakter so treu geblieben,
Ist's, was stets an der Nachahmung gefiel.
Doch bitte ich höflich, es zu vergeben —

Tiefentrunk
(die Hände ringend und fast weinend.)
Rost — alte Dinte — und Spinneweben —
Unmöglich! Das gäb eines Mährleins Stoff!
Ich ford're Beweise!

Lehnheim.
Nur auf den Hof!

Tiefentrunk
(wirft die Schlüssel zum Fenster hinaus.)
Nun da — damit ich ihn überführe,
Mein Recht sey wie die Sonne so klar!

Ilse (mit einem ironischen Tone.)
Ja blieb man hübsch hinter Riegel und Thüre
Ward man kein April — (hustet.)

Tiefentrunk.

Ist wieder auch wahr.

Doch still, er ist den Beweis mir noch schuldig!

Lehnheim (näher draußen.)

Ich komme damit, nur nicht ungeduldig!

Tiefentrunk.

Ah bah!

Letzter Auftritt.

Herr von Lehnheim. Vorige. Hamster (blickt in die Thüre.)

Lehnheim (nach einer Verbeugung.)

Sehn Sie den Brief nur recht an.
An einem Ende fehlt etwas daran,
Hier ist das Coupon — genau wird es passen.

Tiefentrunk
(hält das empfangene Papierschnittchen an den Brief.)

Der Teufel, der Teufel mag ja das fassen!
Gewiß stand die Philippine im Bund,
Und nahm mir den Schlüssel in nächtlicher Weile.

Lehnheim.

Gleichviel, wie sich die Mittel thun kund,
Ist recht nur der Zweck, und vom Liebesheile
Umleuchtet, umstrahlt, ich steh nun daran!
Doch hören Sie Eines noch, guter Mann!
Als Darlehn sind hier die tausend Dukaten,
Sie tilgen die schuldige Rebenfluth,

Dann will ich Ihnen treumeinend rathen:
Mir zur Verwaltung zu geben Ihr Gut.
Wenn ich das Ilschen zum Henker jage,
Den Schreiber auch, mach ichs endlich wohl rein,
Und doch soll sich finden an jedem Tage,
Für Sie eine Flasche mit labendem Wein.

Ilse (vor sich.)

Aha, so will das Vögelchen singen,
So wirst du also nicht gnädige Frau.

Hamster (leise, in der Thür und winkend.)

Wir wußten die Schäflein ins Trockne zu bringen,
Nun gehen wir miteinander zur Trau.

Ilse (eilt ihm in die offenen Arme. Beide dann ab.)

Lehnheim.

Sie sehn, ich war genau unterrichtet.

Tiefentrunk.

Wenns denn so steht, zum Geier, so pflichtet
In Allem der alte Tiefentrunk bei.
Man sagt, daß kein sparsamer Wirth ich sey,
Nun, bis man mich wird zu den Vätern begraben,
Will ich — ja Lehnheim, was will ich denn? —
Will Sie und die Mündel zu Vormündern haben,
Ich bin von heute an minorenn!

Lehnheim
(Philippinen in den Arm nehmend.

Ha, wer solch Mädchen nun darf umfangen,
Ist wahrlich nicht in den April gegangen.

Tiefentrunk.

Ei, neuer Herr Vormund, da schweig man nur still,
Die Eh' ist an Wetter ein ew'ger April.

Philippine
(mit einer Verbeugung gegen die Zuschauer.)

Nur meinen Sie nicht vor allen Dingen
Daß in den April bei dem Lustspiel Sie gingen.

Ende.

Inhalt
des sechsten Bandes.

Der Schatz. Lustspiel in Einem Aufzuge von C. W. Contessa.

Der Vielwisser. Ein Lustspiel in fünf Aufzügen, von A. v. Kotzebue.

Der Erste April. Lustspiel in einem Aufzug, von Julius von Voß.

Bayerische
Staatsbibliothek
München

XX III.83

BSB Bayerische StaatsBibliothek
MDZ Münchener DigitalisierungsZentrum Digitale Bibliothek

Neueste deutsche Schaubühne, oder dramatische Bibliothek der neuesten Lust-
, Schau-, Sing- und Trauerspiele für das Jahr ...

Bd.: 1818,6

Augsburg [u.a.] (1818)

P.o.germ. 1259 c-46
urn:nbn:de:bvb:12-bsb10118874-8